PRIMER AÑO — Núm. 204 — Dirección, Redacción y Administración: AVENIDA DE MAYO 769 — Buenos Aires, Martes 15 de Agosto de 1916

Todas las cartas destinadas a la Redacción deben ser dirigidas al Director.

Como el diario no puede responsabilizarse por los manuscritos que se le envíen, ruega a los autores guarden copia de ellos.

Dirección Telegráfica: EPOCA, Buenos Aires

Teléfono: Unión Telefónica 5194, Avenida.

La Época

PRECIOS DE SUSCRIPCION:

CAPITAL
$ m/n Un mes 1.70 — $ m/n Tres meses 5 — $ m/n Seis meses 10 — $ m/n Un año 20

PROVINCIAS
Un mes 2 — Tres meses 6 — Seis meses 12 — Un año 24

EXTERIOR
$ o/s Un mes 2 — $ o/s Tres meses 6 — $ o/s Seis meses 12 — $ o/s Un año 24

Número del día 0.08 — Número atrasado (dentro de los 30 días) 0.20 — De fechas anteriores 0.50.

LA EPOCA se envía directamente por correo a toda persona que lo pida acompañando el importe correspondiente. Los pedidos de suscripciones para el interior de la República se atenderán por cualquier número de días a razón de 0.08 por ejemplar.

15 DE AGOSTO DE 1916

Política bancaria

El directorio del Banco de la Nación ha resuelto rebajar la tasa del interés que paga esa institución por los depósitos a plazo fijo. En estos momentos de general estagnación no puede pasar inadvertida esa señal de actividad bancaria, proviniendo, como proviene, sobre todo, de nuestro principal establecimiento de crédito. Se sabe que el Banco de la Nación, como los institutos similares que operan en plaza, se substrajo apresuradamente al influjo de la crisis, cuando esta comenzaba a acentuarse, reconcentrando sus fondos dispersos y limitando los descuentos hasta hacer prácticamente nulo el movimiento de esas operaciones.

Esta restricción ha sido perfectamente explicable y plausible en momentos en que el estallido de la conflagración europea planteaba un interrogante en lo que se refiere al desarrollo del intercambio bajo condiciones nuevas y aún desconocidas.

Empero la anormalidad originada por la guerra ha venido desapareciendo por el mismo desarrollo de la contienda; dentro de la subversión genérica de los métodos económicos normales se han ido adaptando sistemas de emergencia con bases suficientemente sólidas, aunque transitorias, para poder delimitar en forma decisiva el alcance de las perturbaciones que la guerra impusiera a cada entidad comercial y establecer sólidamente el crédito que debiera dispensársele, sin riesgos para los establecimientos bancarios.

La honda perturbación sufrida por el intercambio internacional traducida por una enorme merma de importación de productos extranjeros y un gran incremento en nuestras propias exportaciones, aún mismo de productos nacionales cuya venta al extranjero nunca hubiéramos vislumbrado, trajo por consecuencia la creación de nuevas industrias nacionales y un inaudito desarrollo de las ya existentes. Estas iniciativas debieran haber merecido por parte de los poderes públicos una preferente atención y hubiera sido deber del establecimiento financiero oficial prestarles un decidido apoyo, mediante una política de crédito amplia y generosa que se encontraba en situación de aplicar, gracias al aumento siempre creciente de los depósitos que el público, alarmado por los azares que pudiera significar el quebranto económico mundial imperante, le aportaba como al más seguro custodio de los capitales restados por él bruscamente a la circulación.

Y esa congestión de capitales estériles ha llegado a un punto tal que el Banco de la Nación se ve en la obligación de rebajar la tasa de interés abonado por el mismo a sus depositantes con el fin de contrarrestar, por un lado, la pérdida que le significa el pago de intereses sobre capitales que nada le reportan y, por otro, seguramente de inducir a estos capitales a buscar dentro del dinamismo industrial y comercial más amplia remuneración. Se nos ocurre, empero, que otra debiera ser la política financiera del Banco y que, cumpliendo su misión de gestor y controlador de los intereses colectivos, debiera colocar directamente estos capitales en el comercio y la industria mediante, el otorgamiento de créditos liberales aunque prudentes, brindando así a los capitales confiados a su gerencia un rédito más elevado sin merma de la garantía que su superintendencia ofrece a los depositantes.

Los Bancos privilegiados no pueden ser equiparados a los particulares: su misión es completamente distinta, pues si los segundos tienen por único fin el de obtener beneficios para sus accionistas, los primeros tienen por base esencial supeditar los beneficios de la institución al de la colectividad nacional que los patrocina.

Reducir el interés abonado a los depositantes sin rebajar la tasa del descuento significa beneficiar al Banco, sacrificando los intereses del público; y si el Banco de la Nación Argentina sufre una plétora de depósitos el mejor modo de subsanar esta grave situación es de facilitar ampliamente al comercio y a la industria los capitales que hoy, más que nunca necesitan, y a un tipo de interés que los haga accesibles a las industrias de mediano rendimiento que son, en general, las más seguras y menos sometidas a los azares de la especulación.

Esta indicación la asesora el hecho de que bancos extranjeros establecidos en nuestra plaza y cuya prudencia en negocios es harto conocida, conceden atualmente créditos liberales a un tipo de interés menor en más de 1 o|o al del Banco de la Nación.

EL SILENCIO

En abundantísimo artículo editorial, el órgano socialista confiésase hoy incompetente para apreciar las virtudes del silencio en la vida pública. He ahí una confesión que sobra. Entre el socialismo y la práctica del silencio existe una especie de incompatibilidad química, derivada de su misma esencia. Porque el socialismo se realiza invariablemente hacia el exterior; modificando un tanto irrespetuosamente el sabido verso de Andrade, podría definírselo como "un discurso tendido hacia el vacío". Rechazan los socialistas la estimación proverbial que atribuye quilates de oro al silencio y parecen particularmente ineptos para apreciar aquella calificación de fecundo que le discierne Carlyle. En realidad, piensan de acuerdo con una lógica utilitaria que ha hecho de la actividad de las palabras una industria tan ventajosa como la que fundan otros en la diligencia de las manos. De modo que al hablar elogiosamente de las palabras, defienden su herramienta de trabajo, probando, con ello, las excelentes condiciones de la misma. Si un silencioso puede comprender a un parlanchín, hállase éste orgánicamente inhabilitado para ponerse a la recíproca. En consecuencia, cuando los hombres del socialismo declaran no comprender el silencio en los hombres públicos, los creemos sinceros; de tal manera esa confesión viene fielmente de su condición de habladores. Porque si el que mucho habla, mucho yerra y poco escucha, menos entiende, preocupado sólo en buscar efectos y en recoger los frutos de esa infatigable siembra de elocuencia. Nada nuevo, entonces, nos anuncia el órgano socialista al decir que no entienden la virtud del silencio; hace rato lo sabíamos; basta oirlos para comprenderlo así.

El "Leonardo de Vinci"

Hundido hoy en Tarento

Una información telegráfica recibida esta mañana nos informa que el dreadnought italiano "Leonardo de Vinci", una de las naves más poderosas de la flota de guerra de Italia, se ha hundido en Tarento, a consecuencia de una explosión cuya causa no ha sido esclarecida aún.

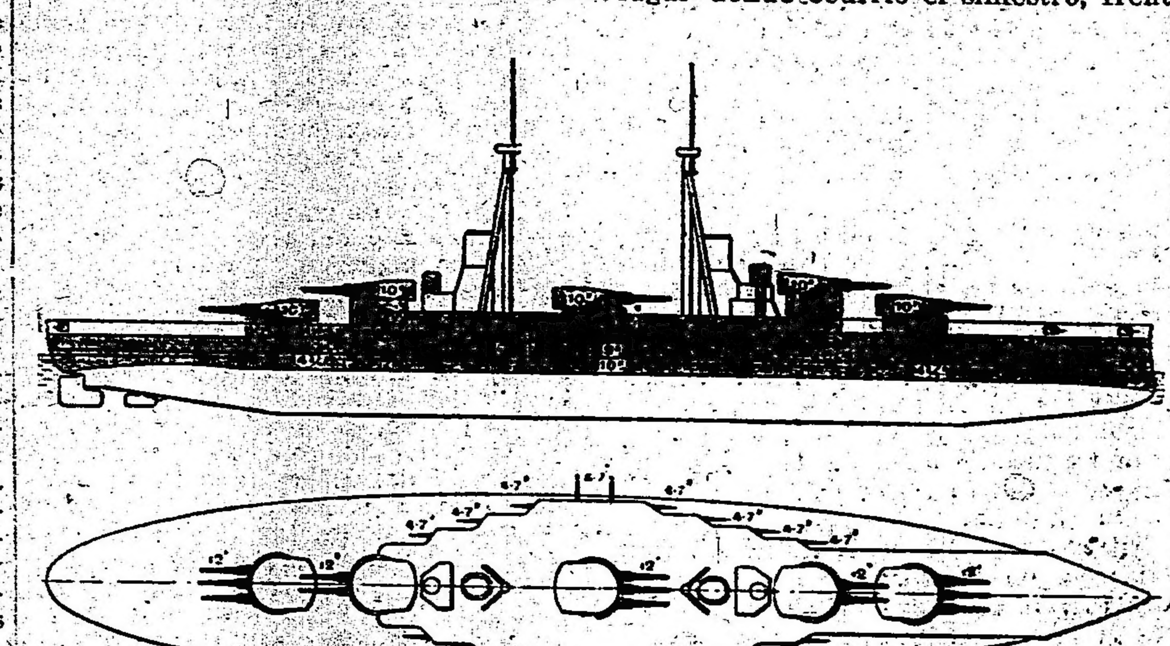

El "Leonardo de Vinci" era una nave de construcción reciente, botada en 1911 en los astilleros de Sestri-Ponente (Ansaldo), como su gemelo el "Julio César". Tenía 21.500 toneladas de desplazamiento y sus máquinas, de 24.000 caballos de fuerza, le permitían desarrollar una velocidad de 23 nudos.

Su armamento consistía en 13 cañones de 12 pulgadas, instalados en cinco torres: dos a popa, dos a proa y una central: 20 cañones de 4'7 y 14 de menor calibre, además de los tubos para lanzar torpedos.

El telegrama, lacónico en su información, no nos dice en qué condiciones se produjo la explosión, lo cual no da margen a ninguna conjetura. El lugar donde ocurrió el siniestro, frente a las costas austriacas, hace creer en una posible agresión de algún submarino, cuyo sigiloso ataque destruyó la soberbia nave. En el siniestro han perecido 300 tripulantes, la tercera parte de la dotación que tienen en tiempo de guerra los buques de la importancia del "Leonardo de Vinci".

Proyecto del Dr. Veyga sobre el petróleo

Nota a la Cámara de Diputados

Varios miembros conspicuos del comité radical de la circunscripción 13, entregaron ayer en la secretaría de la cámara de diputados una nota suscripta por más de cuatrocientas firmas, en la que se pide sea despachado a la brevedad posible el proyecto presentado por el doctor Tomás de Veyga sobre la explotación de los yacimientos petrolíferos existentes en Comodoro Rivadavia.

Fundamentan los firmantes de la nota su petitorio con muy plausibles razones, inspirándose en el deseo de que la industria nacional sea intensificada, con la explotación eficaz, de una de sus más notables fuentes de riqueza. Redundaría en beneficio del progreso del país, la aplicación del bien estudiado proyecto del Dr. de Veyga, y es por eso que las autoridades del comité de la circunscripción 13 elevaron a la cámara de diputados la nota de referencia.

Don José Caride

Ha fallecido esta mañana el señor José Caride, vicepresidente del Banco Español del Río de la Plata, persona muy meritoria y considerada dentro y fuera de la colectividad a que pertenecía.

Las exequias se celebrarán mañana.

Nuevo gobierno paraguayo

LA TRASMISION DEL MANDO

Propósitos del nuevo presidente

Hoy se ha hecho cargo del gobierno de la república paraguaya el doctor Manuel Franco, que reemplaza en la presidencia de aquel país al señor Eduardo Schaerer. La ceremonia de la transmisión del mando se efectuó esta mañana, a las 11, y según nos informan los telegramas publicados a continuación, el acto ha sido significativo y brillante.

El nuevo mandatario paraguayo es, según opiniones muy autorizadas, hombre progresista y preparado, que lleva al gobierno propósitos de hacer una administración prestigiosa y plausible. Según sus propias declaraciones, son sus deseos implantar reformas de orden institucional que representarían un gran progreso, como el voto secreto y la representación proporcional, para que todos los partidos políticos puedan colaborar en el gobierno y pueda también iniciarse la obra de una conciliación política nacional que haría más tranquila y fecunda la vida cívica de aquel pueblo. También son propósitos del nuevo presidente los de impulsar el progreso económico paraguayo, reformando el régimen impositivo, fijando el tipo del cambio y estimulando las industrias y la actividad comercial.

Los telegramas que hemos recibido sobre la ceremonia efectuada hoy, son los siguientes:

ASUNCION, agosto 15. — Esta mañana, a las 11, se efectuó la transmisión del mando presidencial en la casa de gobierno. Con tal motivo, la ciudad adquirió hoy aspecto de fiesta, con el embanderamiento de los edificios y la concurrencia que llenó las calles centrales y las proximidades del palacio gubernativo.

Formaron las tropas de guarnición y algunas venidas del interior para este objeto. La delegación enviada por la Argentina fué objeto de significativos aplausos por el pueblo al presentarse en la casa de gobierno.

El acto de la transmisión del mando ha resultado brillante y solemne. Después de efectuado, el nuevo mandatario dió una recepción, a la cual concurrieron los diplomáticos y personas de representación política y social, quienes felicitaron al doctor Franco y exteriorizaron la buena opinión que rodea al nuevo gobierno.

ASUNCION, agosto 15. — La opinión general, reflejada en la prensa y en declaraciones de muchas personas de significación, es favorable para el nuevo presidente. Aún cuando éste hará política de partido, por la convicción que tiene de que es necesaria esa orientación en los actuales momentos, se espera que pondrá en práctica propósitos de política amplia, como lo ha declarado anteriormente, propendiendo a mejoramientos que determinen la participación de todos los partidos en el gobierno del país. Nacionales y extranjeros ven, en el doctor Manuel Franco, un espíritu progresista, de quien puede esperarse un buen gobierno, que inicie en el Paraguay una administración progresista y una política conciliadora, que es lo que necesita con urgencia el país.

POLITICA URUGUAYA

REACCION Y RENOVACION

Los últimos acontecimientos producidos en el seno del gobierno uruguayo demuestran las proporciones de la reacción operada en la política oficialista del vecino país, como consecuencia del reciente veredicto popular. Se ha planteado una crisis total del ministerio, crisis que, dentro de la situación actual, significa el comienzo de una renovación de orientaciones gubernativas, que señalarán nuevos rumbos a la política uruguaya. Desde luego, ese nuevo rumbo tiene por objeto consolidar la posición dominante de un partido determinado, dividido hoy por tendencias diversas. La reacción, pues, no persigue otro fin que restaurar la política tradicional que divide a la opinión uruguaya en blancos y colorados, lo que significaría un retroceso si no se hubiesen producido hechos y situaciones que obrarán en el sentido de modificar las modalidades de un régimen que domina en el Uruguay desde hace cincuenta años.

Efectivamente; si la unión de colorados colegialistas y anticolegialistas se lleva a cabo, sobre la base de un nuevo ministerio, en el cual ambas fracciones tengan su representación, el acercamiento no se hará sin la prenda de transacciones, cuyo efecto será saludable. Esas prendas serán la implantación proporcional y la libertad de elecciones, mejoras electorales de cuyo sostenimiento depende que los anticolegialistas no sean anulados, como fuerza política, en poco tiempo, por la fracción oficialista.

Ahora bien: esas reformas, a las cuales los anticolegialistas no pueden renunciar, aseguran para los nacionalistas que representan una gran opinión que se ha mantenido alejada desde largos años de la política uruguaya, una garantía de elecciones libres, en las cuales podrá mostrar su fuerza y su representación. Los comicios, dentro de este orden de cosas, darán luego a cada una de las agrupaciones políticas la posición que deben ocupar en el gobierno y en la representación parlamentaria, conquista ideal por la cual se ha luchado tanto en la vecina república.

Es así, pues, como la reacción que se advierte en el gobierno del Uruguay, a pesar de ser de carácter netamente partidista, es el comienzo de una nueva política que favorecerá a todos los partidos, por la fortuita circunstancia señalada. Y he ahí también como aun cuando su iniciador el presidente Viera no merezca mayores elogios, ya que no es un amplio pensamiento sino la imposición de una necesidad lo que lo inspira, la nueva situación política que se advierte ha sido recibida con satisfacción en todo el Uruguay.

Es, esa situación, muy parecida a la que se produjo en el nuestro a raíz de los primeros triunfos del partido Radical, después de las reformas electorales implantadas por el gobierno de Sáenz Peña. Los acercamientos entre colorados oficialistas y anticolegialistas hacen recordar las famosas concentraciones conservadoras, cuya acción, sin embargo, no pudo quitar el triunfo a un partido, representante de una gran opinión nacional, que aguardó pacientemente una situación electoral favorable para triunfar por sobre todas las combinaciones de la política oficialista.

SOCIEDAD RURAL ARGENTINA

EXPOSICIÓN INTERNACIONAL DE GANADERÍA

EL ACTO INAUGURAL DE HOY

LOS VEREDICTOS — LOS CAMPEONES

Como estaba anunciado, esta tarde, a las 3.30, se efectuó la inauguración oficial de la exposición internacional de ganadería, con la concurrencia de las primeras autoridades de la nación y de un público selecto y entusiasta.

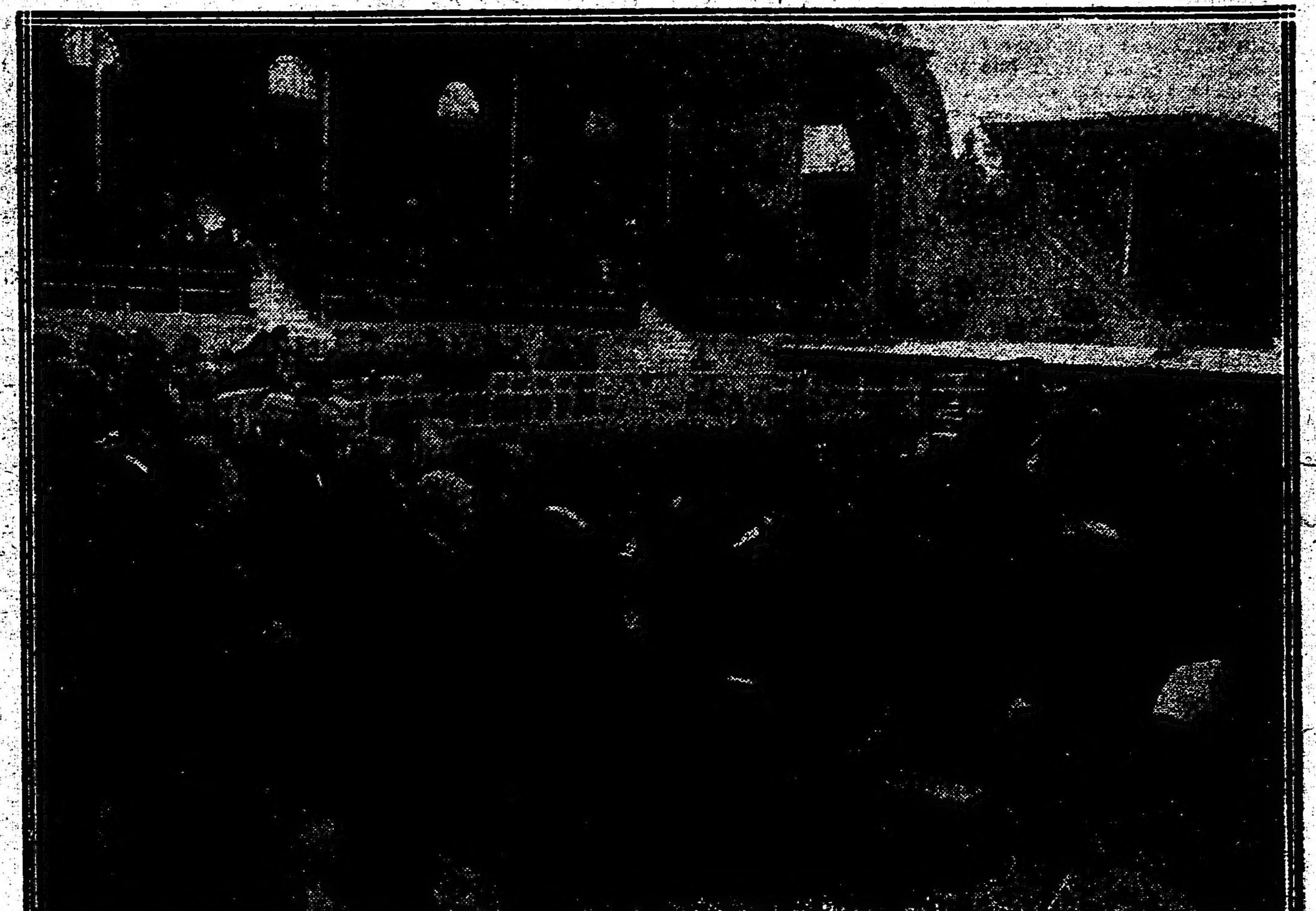

El presidente de la nación llegando a inaugurar la exposición rural

Soberbio espectáculo subrayador del desenvolvimiento de la primera industria de la república, por sus proporciones fué lo que de antemano sabíase que debía ser: un éxito social extraordinario y una efectiva demostración del interés con que se sigue en el país cuanto se relaciona con el proceso evolutivo de la grandeza patria. Una vez más se ha comprobado que a lo largo de estos torneos se siente la plenitud de los designios nacionales. Y una vez más también, se ha podido palpar los magníficos resultados del esfuerzo común, en orden a conducir al país hacia el máximo desarrollo de sus actividades.

Ciertamente esta exposición tiene timbres de gloria que enorgullecen. Perseverantemente se ha ido buscando en la fuente del trabajo la magnificencia argentina; serena y confiadamente se ha propulsado la evolución de la industria capital del pueblo que, en pocos años, lograra erigirse en respetable rival de los primeros países ganaderos del mundo. Y esto que puede considerarse como una acción formidable y soberbia, sirve sin duda alguna para colmar de satisfacción, el sentimiento patriótico, perpetuamente anhelante de prosperidad en todos los renglones de la vida de la república.

Camp Hero, campeón de la raza Shortorn, de la cabaña "La Josefina", del señor Pedro T. Pagés. (x) El propietario del hermoso producto, señor Pagés.

De ahí que apenas iniciado el torneo, Palermo haya sido el lugar a donde se han vuelto todas las pupilas argentinas. Todo el país ha concentrado su mirada sobre este certamen. Congregados en él los exponentes más auténticos del desenvolvimiento de la riqueza ganadera, natural era que, de todos los rincones de la nación, partiera un hálito de expectativa acusador de la importancia que se atribuía a un acto cuyas proporciones van más allá de cuanto podríase imaginar a simple vista. Puede afirmarse así que no ha habido una sola persona que haya permanecido indiferente ante las perspectivas de los resultados del torneo.

Hemos en estas mismas columnas apuntado en detalle las características de la evolución ganadera argentina. Y consagrando un recuerdo, muy merecido por cierto, a los primeros que emprendieron la plausible tarea de mejorar las razas e intensificar la producción, hemos también hecho historia de cuanto se relaciona con el desenvolvimiento de este capítulo de las energías nacionales. Por eso suprimiremos hoy este recuento constriñéndonos únicamente a hablar del espectáculo de la inauguración, como exteriorización amplia y elocuente de lo que significa en nuestro suelo un torneo de esta especie.

Desde mucho antes de la hora indicada el local de la exposición vióse concurrida por un enorme gentío que quería presenciar la adjudicación de los premios. Se había querido dar al acto el mayor brillo posible y, consiguientemente, Buenos Aires en su representación social, comercial e industrial habíase dado cita en Palermo.

Atraía, desde luego, principalmente la atención el triunfador de la raza Shorton, precioso ejemplar que obtuvo el campeonato entre un lote selecto de real importancia.

Camp. Hers, primer premio de la categoría quinta, de la cabaña La Josefina, propiedad de don Pedro T. Pagés, ofrecíase espléndido a la curiosidad de la asistencia que no se cansaba de admirarlo.

Su criador es, indudablemente, uno de los cabañeros más ponderables del país. Especializado en la cría de Shorthorn, ha puesto al perfeccionamiento de esa raza que cuenta con la mayor simpatía, por ser también la que ha alcanzado los mayores progresos, todo el concurso de sus conocimientos y el esfuerzo de sus actividades. Por eso, pues, la victoria obtenida no ha sorprendido a nadie, ya que tratábase de un producto expuesto por un criador de primera clase, que ha sabido propulsar efectivamente la grandeza argentina en este renglón de nuestra vitalidad económica e industrial.

Camp. Hers era un producto de excepción y tenía naturalmente que vencer en el certamen, exigiéndose en el gran campeón de un torneo cuyas proyecciones han de repercutir de mane-

Señor Pedro T. Pagés

ra profundamente provechosa a lo largo de toda la virilidad del país.

Por otra parte, el triunfo de Camp. Hers no es solamente el de una cabaña y su propietario, sino que es también el de la industria nacional, que se impone sobre la concurrencia de la industria extranjera, por cierto, admirablemente representada. Ella es la causa, pues, de que el gran toro campeón fuera el blanco de todas las conversaciones y comentario de cuantos llenaban el recinto del certamen, esperando al primer magistrado de la república para que principiara el acto.

A la hora indicada, así el doctor de la Plaza, acompañado por el ministro de agricultura, llegó al local de la exposición, siendo recibido por la comisión directiva de la Sociedad Rural y un grupo de caballeros y personas de significación política y social, entre los cuales se encontraban, senadores, diputados, etc.

Acto seguido, el ministro de agricultura, doctor Calderón, pronunció el discurso de práctica, declarando inaugurada oficialmente la exposición, discurso conceptuoso, en que se puso de relieve la importancia que el gobierno argentino ha asignado siempre a estos certámenes que constituyen una verdadera fiesta del trabajo, inmensamente grata al patriotismo nacional.

Bletchley Promise, reservado de campeón de la raza Shortorn, expuesto por el señor Herbert Leon

LA GUERRA EUROPEA

SITUACION POLITICA

LA POTENCIA ECONOMICA DE INGLATERRA. — NUEVAS DECLARACIONES DEL MINISTRO DE HACIENDA. — LOS GASTOS DE GUERRA. — UNION PERFECTA DE LOS ALIADOS. — SERVICIO PRESTADO POR EL JAPON A LA GRAN BRETAÑA. — RUMANIA Y LA CONTIENDA. — DIFICULTADES PARA INTERVENIR.

Hace pocos días, el ministro de hacienda de la Gran Bretaña, Mr. Mackenna, hizo ante la cámara de los comunes una larga exposición acerca de la situación financiera general y de los gastos que implica la guerra.

Esas declaraciones, que han revelado la potencia económica inagotable del Reino Unido, han sido completadas con estas otras formuladas a un corresponsal de un gran diario de Estados Unidos.

He aquí lo que dijo Mr. Mackenna, que envuelve mucha enseñanza:

"Comparando nuestra acción con la del pasado, podemos apreciar debidamente la magnitud del gran problema que Gran Bretaña ha llegado a realizar en el presente.

"Nuestros gastos llegan a cinco millones de libras esterlinas por día, y es evidente que todo lo que gastamos en nuestras guerras contra Napoleón no bastaría para cubrir nuestros gastos actuales durante seis meses.

"Mantenemos los mares abiertos para nosotros y nuestros aliados, y cerrados para el enemigo; nuestros ejércitos, aunque reducidos, fueron aumentados en menos de dos años, y puestos en un pie que rivalizan con aquéllos formados desde hace varias generaciones.

"Convertimos la Inglaterra industrial en un enorme arsenal naval-militar.

"Podemos decir que sin el patriotismo y espíritu de sacrificio de los que actualmente luchan y trabajan, nuestros recursos habrían sido estériles, y, por el contrario, sin nuestras riquezas, el estallido sin precedentes del entusiasmo no habría bastado para afrontar esta guerra, que lleva nuestros ejércitos a luchar más allá de nuestro país, y por consiguiente, su mantenimiento es mucho más costoso que el de los demás países.

"Nuestras industrias menos asimilables a las industrias bélicas de los demás países han debido sufrir una conversión que por esa causa ha sido también más dispendiosa.

"Por último, nuestros aliados desde el primer momento esperaron que les ayudásemos y con el mayor placer lo hemos hecho.

"Les hemos prestado, incluyendo nuestros dominios, un millón de libras esterlinas diarias.

"Recordando que nuestros gastos antes de la guerra eran de mil millones por año, se apreciará la enorme revolución que se ha operado en la vida de la nación. El país ha debido movilizar sus recursos en forma que no tiene precedentes en la historia del mundo.

"Los impuestos tradicionales británicos han sido mantenidos como siempre, a pesar de esta guerra sin igual en nuestra historia".

Una de las pruebas más elocuentes de la acción conjunta política y militar de los aliados la acaba de dar el Japón con un servicio importante prestado a Inglaterra.

El gobierno de Tokio acaba de hacer un adelanto de 30.000.000 de dólares en metálico al tesoro británico. Estos fondos japoneses se hallaban depositados en Nueva York desde el año anterior.

Inmediatamente de haber hecho el Reino Unido una simple indicación, al Japón, este país puso a su disposición esa suma, a cambo de igual cantidad en Bonos de la tesorería inglesa.

Este hecho es muy significativo y atestigua una vez más la unión perfecta entre todas esas potencias que componen el grupo que combate contra Alemania.

Un corresponsal de una agencia noticiosa afamada de Nueva York acaba de descorrer el velo de la política de Rumania y señalado las deficiencias del ejército de este país y de los escasos recursos de que dispone para entrar en la guerra en favor de los aliados y ser un factor eficiente.

Manifiesta ese informante que Rumania tiene grandes aspiraciones de ensanche territorial y codicia la Besarabia de los rusos o la Transilvania de los austriacos, pues en cualquiera de estas regiones ensancharía enormemente su esfera de acción y se incorporaría varios millares de ciudadanos de su misma raza que desde hace años se hallan bajo el yugo extranjero.

A pesar de estas aspiraciones, el gobierno rumano no se ha animado a adoptar una actitud definida y navega como se dice entre dos aguas, ora inclinándose hacia los imperios centrales, ora a los aliados, según van desarrollándose los acontecimientos militares.

Hasta ahora ningún hecho positvo puede dar la certidumbre de que intervendrá militarmente, ya sea por uno u otro bando.

De todo lo manifestado por el corresponsal del International News Service, se desprende que Rumania no está preparada para la guerra, que carece de material apropiado y que su ejército no está a la altura de los que combaten.

Expone también dicho corresponsal que la situación de Rumania es sumamente peligrosa, que su capital Bucarest carece de defensas y que la invasión por Austria y Bulgaria serían cosas relativamente fáciles.

Si se toma en cuenta todo cuanto refiere el corresponsal precitado, uno llega al casi convencimiento de la imposibilidad de que Rumania intervenga, y esto explica sus dudas y vacilaciones.

Frente oriental

Continúa la ofensiva rusa

Los moscovitas ocupan Zborow

Comunicados oficiales

PETROGRADO, agosto 15. — El ministerio de guerra publicó el siguiente comunicado:

"Cerca de Swidnika, en un hospital, dos hermanas de la caridad y un practicante fueron muertos por una bomba que arrojó un aeroplano enemigo. Además resultaron heridas dos hermanas de la caridad.

"En la región al sur de Sobyschwa, ayer a las 6 de la tarde el enemigo nos atacó en la orilla oeste del Stochod. El resultado fué que nosotros contraatacamos y lo desalojamos de sus posiciones.

"En el Sereth superior el enemigo se retiró hacia el oeste a posiciones fortificadas, en alguno de cuyos puntos nuestro avance fué contenido por un furioso fuego de artillería.

"En la región del Strypa central y en el río Koropiec, continuando nuestra persecución del enemigo, avanzamos hacia el oeste y llegamos ante el Zlota-Lipa, cerca de Zavalow y Kercow.

"En la orilla norte del Dniester, ante Mariampol, y en las regiones de Yaremcze, Yaloviczary y Kirlibaba, en la zona boscosa de los Cárpatos, el enemigo realizó ataques locales que fueron en todas partes rechazados."

PETROGRADO, agosto 15.—El ministerio de guerra publicó esta noche el siguiente comunicado:

"En la región del Sereth avanzamos victoriosos. Uno de nuestros valientes regimientos vadeó el río Lukh con el agua al pecho y desalojó al enemigo de una serie de trincheras.

"Esta mañana un aeroplano nuestro, ocupado por el capitán Tkachev y el teniente Khrizoskoh, libró un combate con una máquina enemiga. Esta fué obligada a descender. Hicimos prisionero al piloto y al oficial observador.

"Después de empujar al enemigo, llegamos a la orilla izquierda del río Deniùv-Zlota-Lipa, y cruzamos a la orilla oeste del mismo en algunos puntos.

"Nuestra ofensiva al noroeste del Dniester continúa.

"Después de una enérgica lucha nos apoderamos de la aldea de Tustobaby, que estaba protegida por densas líneas de trincheras muy bien preparadas. El enemigo nos recibió con un terrible fuego de ametralladoras, no obstante lo cual le quitamos la aldea.

"Nos apoderamos de la ciudad de Zborow.

"Ayer los ciclistas belgas que acompañan a los automóviles de la misma nacionalidad, se distinguieron por su brillante comportamiento.

"Las fortificaciones de Monasteryska eran formidables. Consistían en cinco líneas de trincheras y muchas trincheras de comunicación.

"A juzgar por la forma y el tamaño de estas defensas, estaban destinadas no al emplazámiento de ametralladoras, sino al de fusiles automáticos. Tenían al efecto tres nichos de cada lado."

AMSTERDAM, agosto 15. — De Berlín informan que el estado mayor alemán publicó el siguiente boletín:

"En la región de Skrobowa, en el canal de Oginsky y al sur del lago Wyowskoje, rechazamos los avances enemigos. Al este del mencionado canal los alemanes dispersaron a la vanguardia rusa, causándole considerables pérdidas.

"Cerca de Zarecze la batalla que librábamos contra el enemigo, que había avanzado, se decidió en nuestro favor.

"En el sector del Lukh al Graberka, rechazamos fuertes ataques enemigos con sangrientas pérdidas para los asaltantes. Los rusos realizan nuevos ataques.

"En el sector de Zborow a Konjuchy fracasaron los ataques enemigos. Las unidades rusas, que habían logrado penetrar en nuestras líneas, fueron obligadas a retirarse. Hicimos 800 prisioneros.

"Al oeste de Monasteryska el enemigo nos atacó inútilmente y sufrió graves pérdidas."

AMSTERDAM, agosto 15. — De Viena hacen saber que el estado mayor austriaco publicó el siguiente boletín:

"Al sur del Dniester no se produjeron hechos de importancia.

"En las alturas al norte de Mariampol una brigada de caballería rusa que intentó un ataque fué dispersada.

"Ayer por la mañana el enemigo puso nuevas fuerzas de combate en todo el frente que se extiende desde el Dniester hasta la región al sudoeste de Zalocze. Esas fuerzas entraron en estrecho contacto con las tropas austriacas y alemanas. Al sur de Horozanka un avance enemigo fracasó. Al oeste de Kozowa repelimos a los destacamentos atacantes rusos. Cerca de Augustowka y en el sector de Zborow rechazamos numerosos ataques e hicimos 300 prisioneros.

"Al sudoeste de Podkamien un ataque ruso con grandes masas, precedido de una intensa preparación de artillería que duró varias horas, y apoyado por un bombardeo con granadas cargadas de gases asfixiantes, fué completamente rechazado. El terreno que queda ante nuestras posiciones se halla cubierto de cadáveres y de heridos graves. Esa es una consecuencia del nuevo procedimiento de combate ruso.

"Cerca de Hulewicze fracasó un débil avance enemigo.

"Al sur de Stobychwa nos apoderamos de un cerro y tomamos prisioneros a sus defensores."

La ofensiva italiana

COMUNICADOS OFICIALES

ROMA, agosto 15. — El ministerio de guerra publicó el siguiente comunicado oficial:

"Ayer en el Carso continuamos presionando al enemigo al este de Nadlogen y del cerro 212. Rompimos una fuerte línea de atrincheramientos e hicimos 800 prisioneros, incluyendo 12 oficiales.

"En la zona de Gorizia hubo duelos de artillería, el enemigo bombardeó el puente de Gorizia sobre el Isonzo.

"En el resto del frente, ha habido pequeños y vivaces encuentros en las pendientes de Pforame y Felizon, en el alto Boite y en el monte Civarou. El enemigo fué rechazado en todas partes y le hicimos una cincuentena de prisioneros.

"El enemigo bombardeó las aldeas de los altos valles de Chiarzo y Cordevole. Su fuego fué acallado por nuestras baterías.

"Anoche los aeroplanos enemigos bombardearon Monfalcone y otras localidades del bajo Isonzo sin causar daños ni desgracias personales".

AMSTERDAM, agosto 15. — De Viena anuncian que el estado mayor austriaco publicó el siguiente boletín:

"Entre Lokvica y Wippach, el enemigo atacó siete veces nuestras posiciones y fué completamente rechazado. Los regimientos 43 y 46 de infantería se distinguieron por su brillante comportamiento.

"Al este de Gorizia, el monte San Gabriele y el monte Santo estuvieron sometidos a un violento fuego de artillería.

"En el sector de Sugana dos ataques enemigos en Civaron fueron quebrantrados.

"Anoche nuestros hidroaeroplanos arrojaron con éxito bombas en la estación y en los establecimientos militares de Ronchi, en las posiciones enemigas de Pieres, Vermegliano, Selz y Sancanzitno, y en las baterías enemigas de la desembocadura del Isonzo.

"A pesar del violento fuego enemigo, nuestros aeroplanos regresaron indemnes".

El kaiser en el Somme

ARENGA A LAS TROPAS

ZURICH, agosto 15. — Se ha recibido esta noche en esta ciudad algunas informaciones telegráficas desde Berlín en las que se completan las trasmitidas anteriormente sobre la visita realizada por el kaiser al frente de la Picardía.

Según esos despachos, el emperador Guillermo dirigió a las tropas varias arengas en las proximidades de la tercera línea de defensa. También habló el monarca ante los regimientos diezmados que regresaban del frente de batalla.

En sus discursos se refirió el kaiser, en los términos más duros, a los enemigos británicos de Alemania, a quienes denominó "negros y blancos", suponiéndose que trataba de aludir a la presencia de tropas indias en las filas del ejército de la Gran Bretaña.

También insistió en la necesidad, expresada ya en anteriores discursos, de que las fuerzas alemanas eviten a todo trance la presencia de enemigos sobre el sagrado suelo alemán".

Se comenta en esta ciudad como un hecho muy significativo, el que el kaiser no visitase al kronprinz en el frente de Verdún.

Frente occidental

La ofensiva de los aliados

Exito alemán al oeste de Pozieres

COMUNICADOS OFICIALES

PARIS, agosto 15. — Ayer se publicó el siguiente comunicado oficial:

"Al norte del Somme hubo un cañoneo bastante vivo en la región de Maurepas. La noche transcurrió en calma en los demás sectores.

"Al sur del Somme extendimos nuestras posiciones al sudeste de Estrees, apoderándonos de varios elementos de trincheras a la izquierda del camino de Fay a Deniecourt. Hicimos algunos prisioneros.

"Entre el Oise y el Aisne hubo una violenta lucha de artillería en el sector de Moulin-sous-tout-Vent.

"En la orilla izquierda del Mosa se libraron escaramusas en granadas de mano en las inmediaciones del reducto de Avocourt. Contuvimos, con el fuego de nuestras ametralladoras, una tentativa alemana contra nuestras trincheras al este del cerro 304.

"En la orilla derecha nuestros granaderos rechazaron dos ataques alemanes en la aldea de Fleury y contra nuestras posiciones al sudoeste de la aldea.

"En el resto del frente hubo intermitentes cañoneos".

PARIS, agosto 15. — Anoche se publicó el siguiente comunicado oficial:

"El mal tiempo impidió las operaciones en la mayor parte del frente.

"Al sur del Somme y en la orilla derecha del Mosa hubo animadas acciones de artillería.

"En todos los demás puntos del frente se realizaron intermitentes cañoneos.

"Anoche los aeroplanos enemigos arrojaron bombas en Reims, varias de ellas incendiarias. Las baterías alemanas cañonearon diferentes partes de la ciudad. Un hospital civil cerca de la basílica de San Remigio y un dispensario fueron destruídos. Seis civiles fueron muertos."

LONDRES, agosto 15. — Ayer tarde apareció el siguiente comunicado oficial:

"Al oeste de Pozieres el enemigo se estableció anoche momentáneamente en una parte de las trincheras que conquistamos ayer; por lo demás, entre el Somme y el Ancre ha reinado calma.

"Al sur de la saliente de Ypres efectuamos con éxito una incursión en las líneas enemigas.

"Hubo nuevas operaciones de minas al norte del canal de Ypres a Comines. Penetramos en una galería alemana y volamos una parte considerable de ella. Nos apoderamos de parte de unos depósitos de minas.

"Cerca de Cordonnerie hicimos estallar con éxito una mina".

LONDRES, agosto 15. — Anoche se publicoó el siguiente comunicado oficial:

"En nuestro frente la situación no ha cambiado.

"La artillería enemiga se ha mostrado activa a lo largo de todo el frente, especialmente en el bosque de Mametz, Pozieres, Arras y las trincheras al norte del camino de Vierstraat a Wytschaete.

"Al oeste de Pozieres efectuamos con éxito un ataque con granadas de mano y nos apoderamos de una ametralladora enemiga e hicimos algunos prisioneros.

"Al oeste de la granja de La Follie el enemigo hizo explotar una mina, causándonos pocos daños.

"Ayer nuestros aviadores prestaron una valiosa ayuda a la artillería. Efectuaron varios raids y realizaron tres ataques separados contra una aeródromo enemigo. Una de nuestras máquinas ha desaparecido".

AMSTERDAM, agosto 15. — De Berlín anuncian que el estado mayor alemán publicó el siguiente boletín:

"Al sudoeste de la carretera de Thiepval a Pozieres los ingleses ayer por la mañana penetraron en nuestras trincheras de primera línea, en un frente de 700 metros de extensión. Anoche, mediante un contraataque los desalojamos.

"Ante Guillemont y en las líneas al sur de ese punto, rechazamos los ataques que con grandes masas realizó el enemigo, causándole grandes pérdidas.

"Entre Maurepas y un punto al este de Hem, quebrantamos dos fuertes ataques franceses.

"Los informes complementarios del frente hacen saber que el sábado por la noche los franceses atacaron la aldea de Fleury y nuestras posiciones al este de la misma, siendo completamente rechazados.

"Al noroeste de las obras blindadas de Thiaumont, un ataque enemigo con granadas de mano fracasó.

"Al sur del canal de La Bassé las patrullas enemigas se mostraron con frecuencia muy activas.

"Al noroeste de Reims fuertes destacamentos exploradores avanzaron después de una prolongada preparación de artillería; pero sus operaciones resultaron infructuosas.

"Al este de Bapaume obligamos a descender un aeroplano inglés.

EL HAVRE, agosto 15. — El gobierno belga da a la publicidad esta parte:

"En las cercanías de Driegrachten, como resultado de un ataque por sorpresa que realizaron esta noche nuestras tropas, cayó en nuestro poder un puesto de escucha del enemigo.

"En la región de Dixmude y en las inmediaciones de Boesinghe hubo esta mañana un violento duelo de artillería y se libraron combates con bombas de mano".

SITUACION MILITAR

LA OFENSIVA DE LOS ALIADOS EN LA PICARDIA. — PEQUEÑO EXITO ALEMAN AL NORTE DEL SOMME. — EN EL FRENTE ORIENTAL. — CONTINUA EL GRAN AVANCE MOSCOVITA. — LOS RUSOS OCUPAN LA CIUDAD DE ZBOROW. — LA LUCHA EN PERSIA. — NUEVOS EXITOS TURCOS. — EL EJERCITO DE RUMANIA.

Después de los importantes éxitos anglo-franceses de los últimos días, las operaciones en las orillas del Somme han entrado en un período de relativa calma. Los franceses se han dedicado a consolidar el terreno ganado durante su reciente y briosa acometida. Los alemanes por su parte han efectuado una serie de violentos contraataques, uno solo de los cuales les ha dado resultado.

En efecto, en la hoy célebre región de Pozieres, las tropas del príncipe Ruperto de Baviera, después de una intensa y prolongada preparación de artillería, emprendieron un furioso asalto con el propósito de reconquistar las trincheras que los británicos les arrebataron el sábado. El furioso ataque no fué del todo inútil, pues los germanos lograron recuperar parte de las trincheras que habían perdido.

En el frente oriental la ofensiva de los ejércitos del general Brusiloff se desarrolla enérgicamente. Ayer y anteayer los rusos han ganado importantes porciones de terreno en todo el frente comprendido entre la orilla septentrional del Dniester y la región al sur de Zalocze. En la mencionada zona las tropas de los generales Cherbatcheff, Ekk y Sakharoff han avanzado con un ímpetu realmente extraordinario, ocupando toda la región al oeste de Monasteryska, cruzando el Strypa superior y dominando el Zlota-Lipa en casi toda su extensión.

Durante su marcha progresiva las fuerzas moscovitas se apoderaron de la ciudad de Zborow, ocupación que indudablemente ejercerá una influencia importante en la futura marcha de las operaciones. No hay duda que si sigue así la ofensiva del general Brusiloff pronto Lemberg, capital de la Galizia, se encontrará en manos de los moscovitas.

Un hecho curioso y que obliga a meditar es el poco éxito de la ofensiva rusa en la región del Stochod. En ella se viene combatiendo con encarnizamiento y energía desde hace varias semanas; sin embargo, los ingentes esfuerzos del general Kaledine no han logrado más resultado que un enorme derramamiento de sangre. Las líneas alemanas han demostrado ser formidables.

En Persia la ofensiva iniciada hace unos quince días por los otomanos, continúa con vigor. Los turcos desarrollan su movimiento en forma favorable para sus armas. También en el Cáucaso los otomanos ganan terreno. Efectivamente, en los últimos días los soldados del sultán han desalojado a los rusos de Essadabad, y en las regiones de Sannch, Bane y Sakkis los han empujado hacia el norte y hacia el este.

Al norte de Bitlis los turcos ocuparon las alturas que dominan la región y cruzaron el Murad.

En uno de los diarios de la mañana apareció recientemente un interesante despacho sobre el ejército rumano. Reproducimos una parte de esa información, que en estos momentos es de gran valor, pues la posible intervención de Rumania en la guerra vuelve a interesar el mundo.

Ese despacho dice así:

"En todos los círculos se comenta el hecho de que Bucarest está situada en un llano y carece de defensas naturales, encontrándose sólo a 70 kilómetros de la frontera.

"En estos momentos hay 150.000 rumanos bajo las armas. La recolección de la cosecha termina esta semana, lo que hará posible, si así lo desea el gobierno, la movilización de medio millón de hombres.

"Los oficiales, de quienes me he hecho amigo en los cafés, dicen, convencidos, que un millón de sus heroicos soldados se encontrarían en el término de una semana en Sofía y habrían invadido media Hungría. Como se comprende, esta excesiva confianza constituye un elemento muy peligroso.

"Rumania, a diferencia de Serbia y Bulgaria, no tiene experiencia de la guerra, no obstante haber obtenido sus conocidas e incruentas victorias.

"En lo referente a la calidad de las tropas, las opiniones difieren. Considero que los oficiales no han sido bien seleccionados, carecen de instrucción y son indisciplinados. Sin embargo, es posible que prueben ser dignos de los vistosos uniformes que les ha enviado Francia. Dichos oficiales usan corsé y tacones altos.

"Los rumanos carecen de artillería de grueso calibre. Su servicio aéreo es muy inferior. Lo mismo puede decirse del equipo.

"Hay que tener en cuenta que los rumanos tendrían que defender líneas tan largas como las actuales rusas.

"Para invadir Hungría el ejército rumano tendría que cruzar pasos de montañas increíblemente difíciles.

"Mientras tanto, para defenderse de Bulgaria, como carece de defensas naturales, sufriría terribles dificultades, especialmente en lo que a comunicaciones se refiere. Visité las oficinas de la Standard Oil Company y me dijeron que acababan de recibir de los Estados Unidos una carta fechada el 13 de mayo. Me dijeron además que de cada doce cartas les llega una, y que telegrafiar es completamente inútil.

"Rumania carece de recursos naturales suficientes para una larga campaña y es imposible que cuente con muchas municiones. Hace una quincena llegaron a Rumania, procedentes de Rusia, 29 vagones cargados de municiones. Siguen llegando otros. Sin embargo, Rusia no puede enviarle muchas, aunque reciba grandes cantidades de los Estados Unidos y el Japón.

"La única esperanza de Rumania sería una campaña rapidísima."

Apagados los aplausos al representante del poder ejecutivo, tomó la palabra el presidente de la Sociedad Rural, quien en nombre de la institución patentizó los resultados magníficos de este torneo, a través del cual podía comprobarse el grado de adelanto alcanzado en la industria ganadera argentina.

Seguidamente empezó el desfile de los productos premiados, presentándose primero los campeones Camp. Hers, macho de la raza Shorthorn, cuya presencia en la pista fué saludada con una ovación; Flower of Durazno campeón hembra de la misma raza, de los señores Domingo, Pablo y Adolfo Olivera, cuyo triunfo es altamente satisfactorio, pues ha vencido a un lote de competidores de verdadero mérito que hasta último instante le disputaron el premio. Alfonsina, campeón Hereford hembra; Baron Aberdeen, campeón Clydesdale; Kadijah, campeón árabe; Sockaryan, campeón Hacney; campeón Rambouillet, etc., etc. El paso de cada uno de estos animales era saludado por una salva de aplausos.

Terminado el desfile, se sirvió un lunch, al que asistieron las primeras autoridades del país presentes y un grupo de invitados.

Como se ve, esta es una exposición de las de mayor importancia efectuadas en la república y por su carácter lo es suficientemente prestigiosa, como para hacer estremecer de orgullo nacional.

LOS VEREDICTOS

Publicamos a continuación la totalidad de los veredictos dictados por los diferentes jurados de la exposición.

Son los siguientes:

BOVINOS — SHORTHORN

Premios especiales—

Machos. — Campeón núm. 224, Camp Hero. Expositor, Pedro T. Pagés; La Josefina. General Paz, F. C. S.

Reservado campeón, núm. 593. Bletchley Promise. Expositor, Sir Herbert León; Inglaterra.

Hembras. — Campeón núm. 1109, Flower of Durazno. Expositores, D. P. y A. Olivera; cabaña Mari-Huincul.

Reservado campeón, núm. 1060, Golden Autum 19. Expositor, C. E. y B. Duggan; cabaña Sittyton.

Premios. — Categoría 1.a: 1.o número 21, Bletchley Sortm. Expositor, Miguel A. Martínez de Hoz. Cabaña Chapadmalal.

2.o núm. 14, Prince Rupert. Expositor, Adolfo G. Luro. Cabaña San Vicente.

3.o núm. 25, Linesfield Conqueror. Expositores, C. E. y B. Duggan. Cabaña Sittyton.

4.o núm. 29, Sanquhar Eclipse. Expositor, Carlos A. Brown, cabaña Marion.

5.o núm. 17, My Favourite. Expositor, Gregorio Villafañe (hijos); cabaña San Gregorio.

Categoría 2.a — 1.o núm. 49, Hampton King 14. Expositor, estancias Cecilio López Ltda.; cabaña, Dos Marías.

2.o núm. 46, Grand Duke Waterloo. Expositor, Pedro T. Pagés; cabaña La Josefina.

3.o núm. 64, Champion of Espartillar. Expositor, Alberto De Bary; cabaña Espartillar.

4.o núm. 48, Mendel Conqueror 2. Expositor, Pedro T. Pagés; cabaña La Josefina.

4.o núm. 48, Mendel Conqueror 2. Expositor, Jos éM. Malbrán; cabaña San Juan.

Categoría 3.a — 1.o núm. 112, Baróo Oxford 59. Expositores, Raúl C. Echeverry y compañía; cabaña La Celia.

2.o núm. 87, King's Seal. Expositor, José M. Malbrán; cabaña San Juan.

3.o núm. 69, Favourite 2. Expositor, Miguel A. Martínez de Hoz; cabaña Chapadmalal.

4.o núm. 75, Colling's Scottish Prince 5. Expositor, Alfredo F. de Urquiza; cabaña Las Palmas.

5.o núm. 106, Merry Andrew. Expositor, Leonardo Pereyra; cabaña San Juan.

Categoría 4.a — 1.o núm. 256, Royal Masheld Donald 29. Expositor, Tomás E. de Anchorena; cabaña Santa Clara.

2.o núm. 164, Young Cluny 1. Expositor, Miguel A. Martínez de Hoz; cabaña Chapadmalal.

3.o núm. 143, Royal Conqueror. Expositor, Pedro T. Pagés; cabaña La Josefina.

4.o núm. 183, Harry Lind 8. Expositor, Celedonio Pereda; cabaña Villa María.

5.o núm. 178, Quilmes Shenley 20. Expositor, Leonardo Pereyra; cabaña San Juan.

Categoría 5.a — 1.o núm. 224, Camp Hero. Expositor, Pedro T. Pagés; cabaña La Josefina.

2.o 238, Victor's Seal 3. Expositor, Carlos Villate Olaguer; cabaña Azcuénaga.

3.o núm. 262, Elvetham Silver King 8. Expositores, Duggan Hnos.; cabaña San Marcos.

4.o núm. 26, Prince Charley. Expositor, Emilio Meyer Pellegrini; cabaña Los Alamos.

5.o núm. 275, Merchiont. Expositor, Leonardo Palacios; cabaña Dos Marías.

Categoría 6.a — 1.o núm. 317, Conductor. Expositor, Miguel A. Martínez de Hoz; Chapadmalal.

2.o núm. 346, Confesor. Expositor, Miguel A. Martínez de Hoz; Chapadmalal.

3.o núm. 309, Royal Star. Expositor, Eduardo Ealy; cabaña Las Rosas.

4.o núm. 302, Royal Crowne. Expositor, D. P. y A. Olivera Ltda.; cabaña Mari-Huincul.

5.o núm. 367, Sanquhar Eclipse 3. Expositor, Carlos A. Brown; cabaña Marion.

Categoría 7.a — 1.o núm. 550, Real Silver. Expositora, viuda de B. Jiménez Paz; cabaña San Blas, F. C. S.

2.o núm. 493, Sir Victor. Expositor, Miguel A. Martínez de Hoz; cabaña Chapadmalal, Chapadmaal, F. C. S.

3.o núm. 448, Best Ornament. Expositor, Eduardo Healy cabaña Las Rosas, Gahan, F. C. C. B. A.

4.o número 492, Apollo. Expositor, Miguel A. Martínez de Hoz cabaña Chapadmalal, Chapadmalal, F. C. S.

5.o núm. 538, Borcas. Expositor, Ramón A. López Lecube; cabaña San Ramón, López Lecube, F. C. P.

Categoría 8.a — 1.o núm. 593, Bletchley Promise. Expositor, Sir Herbert León; Inglaterra.

2.o núm. 680, Prince Golden II. Expositor, Pablo Spinola; cabaña La Itálica, Lomas, F. C. S.

3.o núm. 669, Prince 21. Expositor Celedonio Pereda; Villa María. Máxima Paz, F. C. S.

4.o núm. 610, General French. Expositor, Pedro T. Pagés; cabaña La Josefina, General Paz, F. C. S.

5.o núm. 660, Sanquhar Eclipse 9. Expositor, Carlos A. Brown; cabaña Marion, Volta, F. C. O.

Categoría 9.a — 1.o núm. 764, Robert of Espartillar. Expositor, Alberto de Bary; cabaña El Espartillar, Espartillar, F. C. S.

2.o núm. 768, Proud Earl 5. Expositor, Nicolás Bruzone e hijos; cabaña La Esther, Esther, F. C. S.

3.o núm. 796, Barón Suray. Expositor, Juan Nelson; cabaña Salalé, Ameghino, F. C. O.

4.o núm. 721, Sanquhar Cadet 2. Expositor Juan P. Hearne; cabaña San Antonio, Chacabuco, F. C. P.

5.o núm. 743, Montford Useful 47. Expositor, Tomás E. de Anchorena; cabaña Santa Clara, Salvador María, F. C. S.

Categoría 10o. — 1.o núm. 800, Field Marshald 3. Expositor, Francisco V. Maissa; importado.

Hembras. — Categoría 49.a — 1.o núm. 1041, Industry 22. Expositor, B. Ginocchio e hijos; cabaña Santa Aurelia, Meriadino V, F. C. Oeste.

2.o núm. 1018, Industry 23. Expositor, B. Ginocchio e hijos; cabaña Santa Aurelia, Meridiano V, F. C. Oeste.

3.o núm. 1035, Gipsy Cumberland 3. Expositor, Francisco V. Maissa; importado.

Categoría 50.a — 1.o núm. 1034, Countess C. 4. Expositora, viuda de B. Jiménez Paz; cabaña San Blas, Cazón, F. C. S.

2.o núm. 1051, Princess Cumberland. Expositor, Miguel A. Martínez de Hoz; cabaña Chapadmalal, Chapadmalal, ferrocarril Sud.

Categoría 54a. — 1.o núm. 1109, Flower of Durzno. Expositor, D. P. y A. Olivera Ltda.; cabaña Mari-Huincul, Lozano, F. C. B. A.

2.o núm. 1120, Silver Peggy. Expositora, viuda de B. Jiménez Paz; cabaña San Blas, Cazón, F. C. S.

3.o núm. 1115, Sanquhar's Girl. Expositor, Emilio Meyer Pellegrini; cabaña os Alamos, Suipacha, F. C. O.

Shorthorn a galpón. — Categoría 77.a — 1.o núm. 1191, 5 toros. Expositor, Celedonio Pereda; cabaña Villa María, M. Paz, F. C. S.

2.o núm. 1189, 5 toros. Expositor, Leonardo Pereyra; San Juan, Pereyra, F. C. S.

3.o núm. 1184, 5 toros. Expositor, Eduardo Healy; cabaña Las Rosas, Gahan, F. C. C. B. A.

4.o núm. 1185, 5 toros. Expositor, José M. Malbrán; San Juan, Guanaco, F. C. O.

Categoría 78.a — 1.o núm 1200, 5 toros. Expositor, Estancias Cecilio López Limitada; Dos Marías, López, F. C. S.

2.o núm. 1198, 5 toros Expositor, Alberto E. Castex; El Dorado, Vedia, ferrocarril Pacífico.

3.o núm. 1221, 5 toros. Expositor, Samuel B. Hale y Cía. Ltda.; Tatay, ferrocarril C. B. A.

4.o 1208, 5 toros. Expositor, Miguel A. Martínez de Hoz; Chpadmalal, Chapadmalal, F. C. S.

Categoría 87.a — 1.o 5 toros. Expositor, Pedro T. Pagés; La Josefina, G. Paz, F. C. S.

HEREFORD

Premios especiales—

Vacunos machos. — Campeón, núm. 808, Jemmy. Expositor R. C. Quesada y Ca.; cabaña El Ombú.

Reservado campeón, núm 821, Hero 59. Exp. Celedonio Pereda; cabaña Villa María.

Hembras.—Campeón núm. 1140, Alfonsina C. 5. Exp. Celedonio Pereda; cabaña Villa María.

Reservado campeón, núm. 1139, Toa 5. Exp. Leonardo Pereira; cabaña San Juan.

Premio conjunto, núm. 821, Hero 59; núm. 807. Hero 48; núm. 819, Hero 56. Exp. Celedonio Pereda; cabaña Villa María, M. Paz, F. C. S.

Premios particulares—

Copa Leonardo Pereyra, núm. 808, Jemmy. Exp. R. C. Quesada y Ca.; cabaña El Ombú.

Copa The Hereford Herd Book Society. Núm. 808, Jemmy, Exp. R. C. Quesada y Ca.; cabaña El Ombú.

Copa Criadores de la raza Hereford. Núm. 808, Jemmy. Exp. R. C. Quesada y Ca.; cabaña El Ombú.

Premio Gregorio Villafañe. núm. 821 Hero 59. Exp. Celedonio Pereda; cabaña Villa María.

Copa Vicente Pereda. Núm. 806, Pearl Prince 1. Exp. C. E. y B. Duggan; cabaña Santa Sabina.

Copa D. y G. Hughes. Núm. 804, Jemmy. Exp. R. C. Quesada y Ca.; cabaña El Ombú.

Copa Cipriano J. Quesada. Número 808, Jemmy. Núm. 1134, Aristia. Expositor R. C. Quesada y Ca.; cabaña El Ombú.

Categoría 13. — 1.o núm. 808, Jemmy: Expositores, Ricardo C. Quesada y Ca.; cabaña El Ombú.

2.o núm. 802, Monarch. Exposi-

res, señor Gregorio Villafañe e hijos; cabaña San Gregorio.

3.o núm. 807, Hero. Expositor, señor Celedonio Pereda; cabaña Villa María.

4.o núm. 806, Beau Fairfax. Expositor, señor Celedonio Pereda; cabaña Villa María.

5.o núm. 805, Quilmes Torse. Expositor, señor Leopardo Pereyra; cabaña San Juan.

Categoría 14.—1.o núm. 810. Maximus. Expositores, señores C. E. y B. Duggan; cabaña Santa Sabina.

2.o núm. 812. Centenial Quilmes. Expositor, señor Leonardo Pereyra; cabaña San Juan.

3.o núm. 811, Quilmes Champion. Expositor, Leonardo Pereyra; cabaña San Juan.

4.o núm. 814, N.o 1077. Expositor, A. Ayerza; cabaña Las Hormigas.

5.o núm. 813, Quilmes Cheerer. Expositor, Leonardo Pereyra; cabaña S. Juan.

Categoría 15.—1.o núm. 821, Hero 59. Expositor, Celedonio Pereda; cabaña Villa María.

2.o núm. 819, Hero 56. Expositor, Celedonio Pereda; cabaña Villa María.

4.o núm. 816, Quilmes Truth. Expositor, Leonardo Pereyra; cabaña San Juan.

5.o núm. 818, Hero 54. Expositor, Celedonio Pereda; cabaña Villa María.

Categoría 16. 1.o núm. 823, General Gamble. Expositores, C. E. y B. Duggan; cabaña Santa Sabina.

2.o núm. 826, Quilmes Dauntless. Expositor, Leonardo Pereyra; cabaña San Juan.

4.o núm. 828, Quilmes Favour. Expositor, Leonardo Pereyra; cabaña San Juan.

5.o núm. 832, Donovan Arin. Expositora, Marcela D. de Torres; cabaña Ancalú.

Categoría 17. — 1.o núm. 835, Heros 1. Expositor, Celedonio Pereda; cabaña Villa María.

2.o núm. 836, Newport Arin 26. Expositora, Marcela D. de Torres; cabaña Ancalú.

3.o núm. 834, Perton Magnet 34. Expositores, C. E. y B. Duggan; cabaña Santa Sabina.

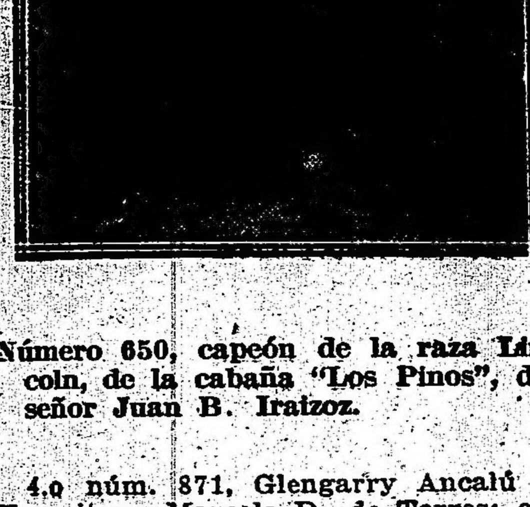

Número 650, capeón de la raza Lincoln, de la cabaña "Los Pinos", del señor Juan B. Iraizoz.

4.o núm. 871, Glengarry Ancalú 4. Expositora, Marcela D. de Torres; cabaña Ancalú.

5.o núm. 870, Antonio Ancalú 1. Expositora, Marcela D. de Torres; cabaña Ancalú.

Categoría 20—1.o núm. 881, Quilmes Fanfare. Expositor, Leonardo Pereyra; cabaña San Juan.

2.o núm. 889, Longbow. Expositores, Ricardo C. Quesada y Ca.; cabaña El Ombú.

3.o núm. 892, Norumbega Victor. Expositor, Arturo Yeomans; cabaña La Norumbega.

4.o núm. 886, Cutre Lo 1. Expositor, Celedonio Pereda; cabaña Villa María.

5.o núm. 885, Cutre Lo. Expositor, Celedonio Pereda; cabaña Villa María.

Categoría 21. — 1.º número 896. Pearl Prince 1. Expositores, C. E. y B. Duggan; cabaña Santa Sabina.

2.º número 898. Quilmes Ensign 4. Expositor, Leonardo Pereyra; cabaña San Juan.

3.º número 899. Hero 61. Expositor, Celedonio Pereda; cabaña Villa María.

4.º número 895. Maximus 22. Expositores, C. S. y B. Duggan; cabaña Santa Sabina.

5.º número 894. Cash Box. Expositores, C. E. y B. Duggan; cabaña Santa Sabina.

Categoría 57. — 1.º número 1129. Toa 5. Expositor, Leonardo Pereyra; cabaña San Juan.

2.º número 1131. Cachapa 17. Expositor, Leonardo Pereyra; cabaña San Juan.

3.º número 1134. Ariette. Expositor, Ricardo C. Quesada y Cía.; cabaña El Ombú.

4.º número 1132. Miss Cameronian 1. Expositor, Celedonio Pereda; cabaña Villa María.

5.º número 1133. Rachel Cameronian 1. Expositor, Celedonio Pereda; cabaña Villa María.

Hembras—

Categoría 50. — 3.º número 1045. Nompareil Josefina. Expositor, Pedro T. Pagés; cabaña La Josefina.

Categoría 51. — 1.º número 1060. Golden Autumn 19. Expositores, C. E. y B. Duggan; acbaña Sittyon.

2.º número 1068. Miss Mary. Expositor, Pablo Spínola; cabaña La Itálica.

3.º número 1070. Mary Bicom 3. Expositora, viuda de B. Jiménez Paz; cabaña San Blas.

Categoría 52. — 1.º número 1085. Strowan Lass. Expositor, Samuel B. Hale, Cía. Ltda.; cabaña Yatay.

2.º número 1086. Baronesa Santa Aurelia. Expositores, B. Ginocchio e hijos; cabaña Santa Aurelia.

3.º número 1079. Florence 8. Expositor, Miguel A. Martínez de Hoz; cabaña Chapadmalal.

Categoría 53. — 1.º número 1092. Misse Ramsden. Expositor, Pedro T. Pagés; cabaña La Josefina.

2.º número 1091. Venus Lily of Josefina. Expositor, Pedro T. Pagés; cabaña La Josefina.

3.º número 1094. Fine Royal Lady Mistress, Expositor, Emilio Meyer Pellegrini; cabaña Los Alamos.

Categoría 58. — 1.º número 1140. Alfonsina C. 5. Expositor, Celedonio Pereda; cabaña Villa María.

2.º número 1169. Plum 31. Expositores, C. E. y B. Duggan; cabaña Santa Sabina.

Categoría 60. — 1.º número 1142. Topeka 31. Expositor, Leonardo Pereyra; cabaña San Juan.

2.º número 1143. Lassie 34. Expositor, Arturo Yeemans; La Norumbega.

Categoría 62. — 1.º número 1149. Empress. Expositores, Ricardo C. Quesada y Cía.; El Ombú.

2.º número 1147. Damsk 74. Expositores, C. E. y B. Duggan; Santa Sabina.

3.º número 1148. Alfonsina 3. Expositor, Celedonio Pereda; cabaña Villa María.

4.º número 1146. Ringlet 38. Expositores, C. E. y B. Duggan; Santa Sabina.

Categoría 30. — 1.º número 1228. 5 toros. Expositor, Leonardo Pereyra; cabaña San Juan.

2.º número 1230. 5 toros. Expositores, R. C. Quesada y Cía.; cabaña El Ombú.

3.º número 1229. 5 toros. Expositores, R. Herrera Vegas e hijos; cabaña Las Hermanas.

RAZA ABERDEEN ANGUS

Campeón macho de la raza y primer premio de su categoría. Número 916. Lord of Charles T. 45 (2865), nació el 4 de enero de 1914; por Everard 2 of Moisemore H. M. J. 31888 y Violet 1 of Maisemore (03104), de la cabaña "Charles", en Juancho (F. C. S.), de propiedad del señor Carlos Guerrero.

Reservado de campeón, número 976. Blue Ribbon of Charles, de la cabaña "Charles", del señor Carlos Guerrero.

Campeón hembra y primer premio de su categoría. Número 1163. Pride of Penzance 2 T. 54 (03532), nacido el 22 de octubre de 1914; por Village Champion (2714) y Pride of Penzance (03033), de la cabaña "La Magdalena", en estación Barreto (F. C. P.), de los señores Barreto Hermanos.

Categoría 26. — 1.º número 922. Carlota S. Nero. Expositor, Guillermo Aistore.

2.º número 923. Everwatch of Maisemore. Expositores, Samuel Z. Hale. Cía. Ltda.

3.º número 919. Black Prince 213. Expositores, Enrique Brown y Hermanos.

4.º número 921. Elenas Indian Chief. Expositor, W. I. Grant.

Categoría 27. — 1.º número 920. Peer 6. Expositora, Compañía Rural Bremen.

2.º número 920. Peer 4. Expositora, Compañía Rural Bremen.

3.º número 927. Quality 2 of Maisemore. Expositor, Carlos Guerrero.

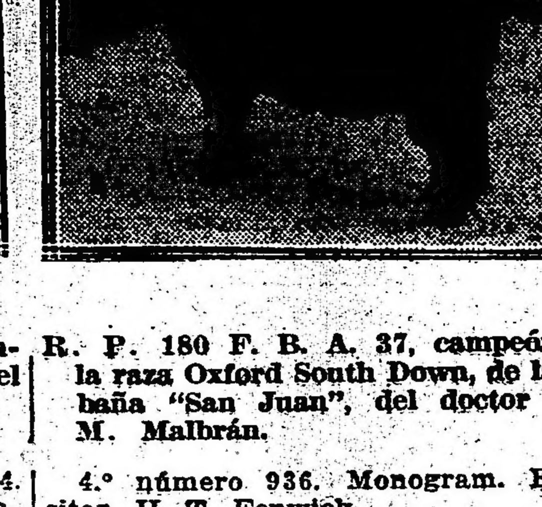

R. P. 180 F. B. A. 37, campeón de la raza Oxford South Down, de la cabaña "San Juan", del doctor José M. Malbrán.

4.º número 936. Monogram. Expositor, H. T. Fenwick.

5.º número 938. Molles Magistrate, Expositor, H. T. Fenwick.

Mención números 925, 931.

Categoría 28. — 1.º número 948. Baron Edward. Expositora, Compañía Rural Bremen.

2.º número 947. Peer 7. Expositora, Compañía Rural Bremen.

3.º nómero 940. Village Chieftain. Expositor, Barreto Hermanos.

4.º número 943. Village Junior. Expositores, Barreto Hermanos.

5.º número 944. Proud Actor. Expositir, Carlos Guerrero.

Mención números 939, 942.

Categoría 29. — 1.º número 966. Burma 2. Expositores, S. B. Hale y Cía., Ltda.

2.º número 964. Marengo of Carles. Expositor, Carlos Guerrero.

3.º número 968. Ehuhore Luna 7. Expositor, Benjamín Muñiz Barreto.

4.º número 970. Ehuhore Luna 8. Expositor, B. Muñiz Barreto.

5.º número 965. Carlota's Black Pope 4. Expositor, Guillermo Alston.

Categoría 30.—1.º número 976. Blue Ribbon of Charles. Expositor, Carlos Guerrero.

2.º número 974. Baron Erica. Expositores, Barreto Hermanos.

3.º número 975. Village Silt. Expositores, Barreto Hermanos.

4.º número 978. Ehuhore Luna 14. Expositor, B. Muñiz Barreto.

5.º número 979. Ehuhore Luna 15. Expositor, B. Muñiz Barreto.

Mención número 971.

Categoría 63. — 1.º número 1152. Pride of Alva. Evpositores, Barreto Hermanos.

2.º número 1151. Lida. Expositer, W. J. Grant.

3.º número 1154. Mary of Tatay. Expositores, S. B. Hale, Cía. Ltda.

Mención número 1153.

Categoría 64. — 1.º número 1158. Manola Luna 2. Expositor, B. Muñiz Barreto.

2.º número 1156. Black Princess 188. Expositores, E. Brown y Hermanos.

3.º número 1157. Black Princess 197. Expositores, E. Brown y Hermanos.

Categoría 65. — 1.º número 1159. Burma's Rose. Expositores, S. B. Hale, Cía. Ltda.

2.º número 1160. Emilia. Expositores, S. B. Hale, Cía. Ltda.

3.º número 1161. Manola Luna 7. Expositor, B. Muñiz Barreto.

Categoría 66. — 1.º número 1163. Pride of Penzance. Expositores, Barreto Hermanos.

2.º número 1164. Enriqueta. Expositores, Barreto Hermanos.

3.º número 1167. Tatahia Luna 6. Expositor, B. Muñiz Barreto.

4.º número 1165. Princess Silver of Maisemore. Expositor, Carlos Guerrero.

2.º número 1170. Ruth's Darling Luna 4. Expositor, B. Muñiz Barreto.

3.º número 1169. Manola Luna 8. Expositor, B. Muñiz Barreto.

Categoría 68. — 1.º número 1172. Sabrina of Cabaña. Expositores, Barreto Hermanos.

2.º número 1171. Extra. Expositores, Barreto Hermanos.

EQUINOS

Percheron y similares—

Campeón núm. 1337, Fraisier 10. Expositor, Alfredo Piñeiro, Rincón de Noario.

Reservado campeón. — Núm. 1353. Extra Dray. Expositor, Benjamín C. Zubiaurre; La Esperanza.

Hembras. — Campeón, núm 1358. Rigolete. Expositor, sucesión de N. Vivot; El Retiro.

Premio Jockey Club. — Núm. 1337, Fraisier 10. Expositor, Alfredo Piñeiro; Rincón de Noario.

Campeón tiro liviano (macho). — Número 1315, Rockhadugh. Expositor, T. E. de Anchorena; Santa Clara.

Reservado campeón tiro liviano (macho). — Número 1319. Forget-me-Not. Expositor, T. E. de Anchorena, Santa Clara.

Campeón tiro liviano (hembra). — Número 1322, Lady Elena. Expositor, T. E. de Anchorena, Santa Clara.

Reservado campeón tiro liviano (hembra). — Núm. 1326, Argolide II. Expositor, Julio Peña; La Fortuna.

Campeón Hackney (macho) — Número 1284, Dockryan Reformer. Expositores, Peralta Alvear Hnos.: cabaña 19 de Agosto.

Reservado campeón Hackney (macho). — Núm. 1298, Lochiel's Gay Boy. Expositores, S. B. Haye y Cía. Ltda.; Tatay.

Campeón Hackney (hembra) — Número 1303. Ana María. Expositor, Agustín de Elía, Yamahuida.

Reservado campeón Hackney (hembra). — Núm. 1308, Adulación. Expositores, S. R. Hale y Cía. Ltda.; Tatay.

Arabo—

Categoría 1.a — 1.o núm. 1276, Hau-Aduar.

Segundo, núm. 1279, Ajman. Expositor, Hernán Ayerza; El tor, Félix Buxareo Oribe, cabaña Santa María (R. O. del Uruguay).

Tercero, núm. 1275, Rukham. Expositor, Alfonso Ayerza; as Hormigas.

Cuarto, núm. 1277, Risfan. Expositor, Hernán Ayerza, El Aduar.

Categoría segunda. — Primero, número 1240, Hauz. Expositor, Alfonso Ayerza; Las Hormigas.

Segundo, número 1241, Mersul. Expositor, Alfonso Ayerza; Las Hormigas.

Categoría cuarta. — Primero, número 1242, Kadidjah. Expositor, Hernán Ayerza, El Aduar.

Sangre pura de carrera—

Categoría sexta. — Primero núm 1244. Cantaclaro. Expositor, Agustín de Elía; Yamahuida.

Segundo, número 1243. Index. Expositor, sucesión de Gilberto Lerena; Haras Viejo.

Tercero, núm. 1247, Níkel Expositores Federico M. Terrero e hijos; Los Cerrillos.

Categoría sexta. — Primero, número 1249, Arroro. Expositor. haras Santa Ana.

Categoría séptima. — Primero número 1254, Querétaro. Expositor. Manuel Fraga; La Candelaria.

Segundo, núm. 1252, Masto. Expositor, Tomás E. de Anchorena; Santa Clara.

Categoría novena. — Primero, número 1255, Mantica. Expositor, Tomás E de Anchorena, Santa Clara.

Hunter—

Categoría 11. — Primero, núm 1257 Play Bill. Expositor, Lonardo Pereyra; San Juan.

Segundo, núm. 1256, Mephistopheles. Expositor, José M. Malbrán; San Juan.

Tercero, núm. 1258, Ombú. Expositores Ricardo C. Quesada y Cía.; El Ombú

Categoría 12. — Segundo, núm. 1259. Wed Fly. Expositores Ricardo C. Quesada y Cía.; El Ombú.

Tercero, núm. 1260, Hampton. Expositores, Ricardo C. Quesada y Cía.: El Ombú.

Polo Poney—

Categoría 16.a — 1.o núm. 1262 Ducho. Expositor, Darío A. Anasagasti; Villa Carucha.

2.o núm. 1261, Little Lord. Expositor, Miguel A. Martínez de Hoz; Chapadmalal.

Categoría 19.a — 1.o núm. 1265, Labradora. Expositor, Tomás E. de Anchorena; Santa Clara.

Raza criolla—

Categoría 25.o — 2.o núm. 1266, Tandileofú. Expositores, Leonardo y Martín Pereyra Iraola; Tandileofú.

Categoría 25a. B. — 2.o núm 1268. Mateo. Expositor, José Evaristo Uriburu; El Mataco.

3.o núm. 1267, Siripo Expositor, Angel D. Alvarez; San Antonio.

Categoría 25a. C — 1.o número 1269, Catriel. Expositor, José Evaristo Uriburu; El Mataco.

2.o núm. 1271, Gualpó Expositor Angel D. Alvarez; San Antonio.

3.o núm. 1270, Urú. Expositor, Angel D. Alvarez; San Antonio.

Hackney—

Categoría 26.a—1.o núm. 1284, Lockryan Performer. Expositores, Peralta Alvear Hnos; cabaña 19 de Agosto.

2.o núm. 1274, Golden Stamp. Expositores, G. Villafañe hijos; cabaña San Gregorio.

3.o núm. 1275, San Benito, Expositor, Agustín de Elía; Yamahuida.

4.o núm. 1285, Sparkling Danegeit. Expositores, Miguel F. y Gustavo Casares; haras Hackney.

Categoría 27.a—1.o núm. 1293. Young Man. Expostiores. Peralta Alvear Hnos.: cabaña 19 de Agosto.

2.o núm. 1294, Coper Swell. Expositores, Miguel F. y Gustavo Casares; haras Itackney.

3.o núm. 1295, Camelias Majesty. Expositores, Astrada hermanos; Las Camelias.

Categoría 28.a — 1.o núm. 1298, Lochiel's Gay Boy. Expositores, Samuel B. Hale Cía. tda.: Tatay.

2.o núm. 1299, Tatay's Fire Alarm. Expositores, Samuel B. Hale Cía. Ltda. Tatay.

3.o núm. 1301, Sparkling King. Expositores, Miguel F. y Gustavo Casares; haras Hackney.

Categoría 29.—1.o núm. 1303, Ana María. Expositor, Agustín de Elía; Yamahuida.

2.o núm. 1305, Lady Uerformer. Expositores, Peralta Alvear Hnos.; cabaña 19 de agosto.

Categoría 30.a—1.o núm. 1308, Adulación. Expositores, S. B. Hale y Cía. Ltda. Tatay.

2.o núm. 1306, Venus. Expositor, Jacobo J. Parravicini: San Emilio.

3.o núm. 1307, María Emilia. Expositor, Jacobo J. Parravicini; San Emilio.

Hackney Pony—

Categoría 31.a—1.o núm. 1309, Halo. Expositor, Manuel B. de Anchorena.

Categoría 32.a—2.o núm. 1310, Little Man. Expositor, Tomás E. de Anchorena; Santa Clara.

Categoría 33.a—1.o núm. 1311, Hero. Expositor, Tomás E. de Anchorena; Santa Clara.

2.o núm. 1312. Camelias Viceroy. Expositores, Astrada Hnos.; Las Camelias.

Categoría 34.a—1.o núm. 1313, Happy. Expositor, Tomás E. de Anchorena; Santa Clara.

Categoría 35.a—1.o número 1314. Camelias Merry Maid. Expositores, Astrada Hnos.; Las Camelias.

Yorkshire Coaching—

Categoría 36.a — 1.o núm. 1315 Roockbaruch. Expositor, Tomás E. de Anchorena; Santa Clara.

2.o núm. 1318, Why Not. Expositor Agustín Spinetto; La Victoria.

3.o núm. 1316, Prince George. Expositor Tomás E. de Anchorena; Santa Clara.

Categoría 37.a—1.o núm. 1319 Forcet me not. Expositor, T. E. de Anchorena; Santa Clara.

Categoría 38.a—1.o 1320, Capitán Rookbarugh. Exp. T. E. de Anchorena; Santa Clara.

Categoría 39.—1.o núm. 1322, Lady Elena. Expositor T. E. de Anchorena; Santa Clara.

2.o núm. 1321, Coker's Gen. Exp. T. E. de Ancherena; Santa Clara.

Anglo-Normando—

Categoría 44.a—1.o núm. 1326, Argolide II. Expositor Julio Peña; La Fortuna, Bosch, F. C. S.

American Trotting—

Categoría 47.a—2.o núm. 1327, General Lafayete Expositor, Francisco V. Maissa; importado.

Percherón—

Categoría 66. — 1.o núm. 1337, Fraisier 10. Expositor Alfredo Piñeiro; Rincón de Noario, Monte Veloz. F. C. S.

2.o núm. 1328, Intelligent. Exp. José M. Malbrán; San Juan.

3.o núm. 1335, Jadlus, Exp. José María Ymas; Aldecoa.

4.o núm. 1335, Jadlus. Exp. José Vegas e hijos; Las Hermanas.

Categoría 67.a—1.o núm. 1353, Extra Dray. Exp. Benjamín C. Zubiaurre; La Esperanza.

2.o núm. 1346, H. P. 16. Expos. Emilio de Anchorena; El Carmen.

3.o núm. 1371, R. P. 33. Exp. B Muñiz Barreta; La Luna.

4.o núm. 1344, R. P. 13. Exp. E. de Anchorena; El Carmen.

Categoría 68. — 1.o núm. 1375, Presé. Expositor Suc. de N. Vivot; El Retiro.

2.o núm. 1387, Panderet, Exp. José M. Malbrán; San Juan.

3.o núm. 1386, Cigale, Exp. José M. Malbrán; San Juan.

4.o número 1393, Politesse. Exp. Chapar Hnos.

Asnal —

Categoría 1.a—1.o núm. 1485, La Renaudiere Luna 4 (Poitou). Expositor Benjamín Muñiz Barreto; La Luna. Barreto, F. C. Pacífico.

2.o núm. 1484. La Renaudiere Luna 3 (Poitou). Exp. Benjamín Muñiz Barreto; La Luna, Barreto, F. C. P.

3.o núm. 1484, La Renaudiere Luna 2 (Poitou). Exp. Benjamín Muñiz Barreto; La Luna, Barreto, F. C. P.

Categoría 2.a—2.o núm. 1487, Marina (Ausetana). Exp. Bartolomé Ginocchio e hijos; Santa Aurelia, Meridiano V. F. C. Oeste.

OVEJUNOS

Lincoln—

Campeón (macho) núm. 650 (brete 1395). Expositor, Juan B. Iraízos; cabaña Los Pinos.

Reservado campeón (macho), núm. 786 (brete 1589). Expositor, Juan C. Gibson, cabaña Miramonte.

Campeón (hembra) núm. 1650 (lote de 3 borregas). Expositor, Patricio A. Smith; cabaña La Mariana.

Reservado de campeón (hembra). número 1648 (lote de 3 borregas). Expositor, Ramón A. López Lecube; cabaña San Ramón Chico.

Premios especiales—

Shropshire Down (machos).—Campeón, núm. 317 (brete 1679). Expositores, Raúl C. Etcheverry y Cía.; La Celia.

Reservado de campeón, núm. 319 (brete 1679); Expositores, Raúl C. Etcheverry y Cía.; La Celia.

Campeón hembra, núm. 1684 lote de tres borregas. Expositores, Raúl C. Etcheverry y Cía.; La Celia.

Reservada de campeón, hembra, número 1682. Lote de tres ovejas. Expositor, Rodolfo Taurel; Martín Fierro.

Oxford Shire Down (machos). — Campeón, núm. 180, lote 1687. Expositor, José M. Malbrán; cabaña San Juan.

Reservado de campeón, núm. 219. Lote 1686. Expositor, José M. Malbrán; cabaña San Juan.

Hembras — Campeón núm. 1702. Lote de tres borregas. Expositor Leonardo Pereyra; San Juan.

Reservado de campeón, núm. 1700. Lote de tres ovejas. Expositor, Samuel Roseti; Santa Catalina.

Premios particulares—

Premio Miller Charlenge Cup. núm. 1590. (lote de tres borregos). Expositor Juan C. Gibson; cabaña Miramonte

Copa Pedro y Antonio Lanusso, número 786 (brete 1589). Expositor. Juan C. Gibson; cabaña Miramonte.

Premio Tomás de Anchorena. número 1590 (lote de tres borregos). Expositor, Juan C. Gibson; cabaña Miramonte.

Categoría 5.a—1.o núm. 1548 (lote) 3 carneros. Expositor, H. Miller: importados.

2.o núm. 1542 (lote) 3 carneros. Expositores, Gregorio Villafañe hijos; cabaña San Gregorio.

3.o núm. 1544 (lote) tres carneros. Expositor, Tomás E. de Anchorena; cabaña Santa Clara.

4.o núm. 1550 (lote) tres carneros. Expositor. Rodolfo Taurel; cabaña Martín Fierro.

Categoría 6.a — 1.o núm. 1590 (lote) 3 borregos. Expositor. Juan C. Gibson; cabaña Miramonte.

2.o núm. 1589 (lote) tres borregos. Expositor. Juan C. Gibson; cabaña Miramonte.

2.o núm. 1607 (lote) tres borregos. Expositores: Hope y Heriberto Gibson; cabaña La Tomasa.

Categoría 7.a—1.o núm. 1630 (lote) tres ovejas. Expositor, Hope y Heriberto Gibson; cabaña La Tomasa.

2.o núm. 1629 (lote) 3 ovejas, expositor Celedonio Pereda; cabaña Villa María.

3.o núm. 1625 (lote) 3 ovejas. Expositor, Julio Peña; cabaña La Fortuna.

4.o núm. 1627 (lote) 3 ovejas. Expositor, Tomás E. de Anchorena; cabaña Santa Clara.

Categoría 8.a—1.o núm. 1650 (lote) 3 borregas. Expositor, Patricio A. Smith; cabaña La Mariana.

2.o núm. 1648 (lote) tres borregas. Expositor, Ramón A. López Lecube; cabaña San Ramón Chico.

3.o núm. 1647 (lote) tres borregas. Expositor Hope y Heriberto Gibson. cabaña La Tomasa.

4.o núm. 1638 (lote) 3 borregas. Expositor, Miguel A. Martínez de Hoz: cabaña Chapadmalá.

Campeón Rompey Marsh (macho), número 40 (brete 1654). Expositor Ernest St. C. Haydon; cabaña Kia-Ora.

Reservado campeón Rompey Marsh (macho), núm. 43 (brete 1656). Expositor. Ernest St. C. Haydon; cabaña Kia-Ora.

Premio Oxford Shire Down, núm. 219. Lote 186. Expositor, José M. Malbrán; San Juan.

Hampshire Down (machos). Campeón, número 7. ote 1709. Expositor, Rolando E. Casares; La María Elena

Reservado de campeón, número 9. Lote 1709. Expositor, Rolando E. Casares; La María Elena.

Campeón (hembras), núm 1710. Lote de 3 ovejas. Expositor, Rolando E. Casares; La María Elena.

Reservado de campeón. núm. 1713. Lote de 3 borregas. Expositores Fox y Otero Lozano; La Trinidad.

Premio Asociación de Criadores. — Número 7. Lote 1709. Expositor, Rolando E. Casares; La María Elena.

SHROPSHIRE DOWN

Categoría 25. — 1.o número 1676. Lote de 3 carneros. Expositores, Sidey y Peels; importados.

Categoría 26. — 1.o núm 1679. Lote de 3 borregos. Expositores, Raúl C. Etcheverry y Cía.; La Celia.

2.o núm. 1681. Lote de 3 borregos. Expositores, Raúl C. Etcheverry y Cía.; La Celia.

3.o 1680. Lote de 3 borregos. Expositores, Raúl C. Etcheverry y Cía.; La Celia.

4.o núm. 1678. Lote de 3 borregos. Expositor, Rodolfo Taurel; Martín Fierro.

Categoría 27. — 1.o núm 1682. Lote de 3 ovejas. Expositor, Rodolfo Taurel; Martín Fierro.

Categoría 28. — 1.o núm. 1684. Lote de 3 borregas. Expositores, Raúl C. Etcheverry y Cía.; La Celia.

2.o núm. 1685. Lote de 3 borregas Expositores, Raúl C. Etcheverry y Cía.; La Celia.

3.o núm. 1683. Lote de 3 borregas. Expositor, Rodolfo Taurel; Martín Fierro.

Oxford Shire Down. — Categoría 29. — 1.o núm. 1687, lote de 3 carneros. Expositor, José M. Malbrán; cabaña San Juan.

2.o núm. 1686, lote de 3 carneros. Expositor, José M. Malbrán; cabaña San Juan.

3.o núm. 1688, lote de 3 carneros. Expositores R. Herrera Vega e hijos; cabaña Luján.

4.o núm. 1690, lote de 3 carneros Expositor, Manuel Roseti; cabaña Santa Catalina.

Categoría 30. — Núm. 1698, lote de 3 borregos. Expositores, Ricardo Herrera Vegas e hijos; cabaña Luján.

2.o núm. 16.., lote de 3 borregos Expositor, José M. Malbrán; cabaña San Juan.

3.o núm. 1697, lote de 3 borregos. Expositor, Leonardo Pereyra; cabaña San Juan.

4.o núm. 1699, lote de 3 borregos. Expositor, Samuel Roseti; cabaña Santa Catalina.

Categoría 31. — 1.o núm. 1700, lote de 3 ovejas. Expositor, Samuel Roseti; Santa Catalina.

Categoría 32. — 1.o núm. 1702, lote de 3 borregas. Expositor, Leonardo Pereyra; cabaña San Juan.

2.o núm. 1703, lote de 3 borregas. Ex- Catalina.

3.o núm. 1701, lote de 3 borregas. Expositor, José M. Malbrán; cabaña San Juan.

Hampshire Down—

Categoría 38a. — 1.o núm 1709. lote de 3 borregos. Expositor, Rolando E. Casares; La María Elena, San Vicente. F. C. S.

2.o número 1708, lote de 3 borregos Expositor, Rolando E. Casares; a María Elena. San Vicente. F. C. S.

3.o núm. 1707, lote de 3 borregos. Expositor. Fox y Otero Lozano La Trinidad. Villars, F. C. B. A

4.o número 1705, lote de 3 borregos. Expositor, Leonardo Pereyra San Juan, Pereyra, F. C. S.

Categoría 39a. — 1.o, núm. 1710, lote de 3 ovejas. Expositor., Rolando E. Casares; La María Elena, San Vicente, F. C. S.

Categoría 40a. — 1.o núm 1713, lote de 3 borregas. Expositor, Fox y Otero Lozano; La Trinidad, Villars, C. G. B. A.

2.o núm. 1714, lote de 3 borregas Expositor, Fox y Otero Lozano

3.o núm. 1712, lote de 3 borregas Expositor, Leonardo Pereyra; San Juan Pereyra, F. C. S.

4.o núm. 1711, lote de 3 borregas. Expositor, Angel D. Alvarez; San Antonio. Alvarez, F. C. C. A.

Merino argentino—

Premios especiales. — Machos. — Campeón núm. 122 (lote número 1500). Expositor, Carlos C. Olivera e hijos; Las Acacias.

PORCINOS — BERKSHIRE

Campeón macho N.o 1773. Meridian Emperor 2, expositor señores Bartolomé Ginocchio e hijos.

Reservado campeón N.o 1753. Alpha, expositor señores Carlos C. Olivera e hijos.

Campeón hembra N.o 1797. Mermaid Meridian 4, expositor señores B. Ginocchio e hijos.

Reservado campeón N.o 1813, Azara 6, expos. Carlos C. Olivera e hijos.

LARGE BLACK

Campeón macho N.o 1830. Duke of Italica 132, expos. Pablo Spinola.

Reservado campeón N.o 1834. Noel, expos. Juan Carlos Malcolm Ackerley.

Campeón hembra, N.o 1841, R. P. 1104, expos. Suc. de B. Giménez Paz.

Reservado campeón, N.o 1839, R. P. 1084, expos. Viuda de B. Giménez Paz.

DUROC JERSEY

Campeón macho N.o 1848, Baron, expos. Guillermo Ruo.

Reservado campeón, Lote 1849, Victor R. P. 16, expos. Guillermo Ruo.

Campeón hembra, N.o 1853, Pirina, expos. Guillermo Ruo.

Profesorado normal

El círculo de profesores normales, entre las distintas cuestiones formuladas para realizar un plan de trabajo, establece que la escuela intermedia debió ser iniciada a base de la dirección de la enseñanza por profesores normales, entendiendo que la solución del problema educacional, más que como reformas de sistemas y métodos, es de selección de profesionales aptos.

Reconocemos, desde luego, la importancia del problema planteado y hemos de aportar argumentos de valer en sostenimiento de la tesis señalada, basados en la experiencia, en informes de educadores, en el estudio del progreso de la escuela primaria, en los resultados que se obtienen y en el desconocimiento de la acción del normalismo.

Cabe, desde luego, señalar que no hay profesión alguna que tenga más aficionados que la instrucción pública, desde la escuela primaria hasta la universitaria, quizá en menor escala en sentido ascendente, abunda el elemento ignorante de los sistemas de enseñanza, del modo de trasmitir los conocimientos en forma práctica y provechosa, de cumplir científica y pedagógicamente con los fines de la enseñanza.

Y cuantos menos conocimientos se tienen de la dificultad de los métodos, es mayor la aspiración y el convencimiento de poder desempeñar el magisterio. En la enseñanza primaria, por ejemplo, no hay quizá, un grado que requiera más habilidad y conocimiento del método que el primero inferior; sin embargo, cuando se presenta un postulante sin título, solicitando un cargo de maestro, manifiesta la poca importancia de esa sección que le parece fácil llevar.

La designación de un personal competente es el problema más difícil de las actividades de la instrucción pública; debe tenerse presente que los mejores programas y la aplicación de los mejores textos fracasan aplicados por personas inexpertas; no es cuestión de excelencia de planes de estudios, de horarios bien calculados, ni de instrucciones precisas para asegurar el éxito de la enseñanza; todo depende del personal que ha de trasmitirla.

Désele a un obrero ignorante el mejor material para la construcción de una obra y déjeselo trabajar. ¿Llegará al fin propuesto, sin los conocimientos materiales de aplicación? Indiscutiblemente, no. Lo mismo ocurre con el profesorado.

De ahí la diferencia señalada entre nuestra escuela primaria y la secundaria. En la primera los obreros son preparados y hábiles para cumplir con su misión y se hallan bajo la dirección de maestros de práctica, capaces, y que subordinan sus esfuerzos a instrucciones meditadas. En la instrucción secundaria, aparte de no haber contralor técnico, hay excesiva libertad de acción y el personal no responde a las condiciones requeridas para el fin a que se ha dedicado. Al designar a un profesor sin competencia, no se tiene en cuenta, desgraciadamente, el perjuicio ocasionado a los alumnos que ha de dirigir.

El normalismo tiene y tendrá opositores; una excepción de incompetencia se generaliza, atribuyendo defectos particulares en toda la profesión, sin considerar que en todas existen y abundantes. Pero su obra es eficaz, los progresos de la instrucción pública a ellos se deben, y como ejemplo convincente, presentamos a la consideración pública las escuelas primarias, muy desconocidas en su inmejorable organización, pero cuyos resultados están a la vista.

A nuestros lectores

HACIENDOSE CIRCULAR CON INSISTENCIA EN EL INTERIOR LA ESPECIE DE QUE "LA EPOCA" CAMBIARIA DE NOMBRE EL 12 DE OCTUBRE DE ESTE AÑO, PONEMOS EN GUARDIA A NUESTROS LECTORES CONTRA TAL INEXACTA Y TENDENCIOSA NOTICIA LA QUE CARECE DE TODO FUNDAMENTO.

Cámara de diputados

Presidida por el doctor Saguier, la sesión de ayer fué dedicada a la fundación de proyectos, unos por escrito y otros verbalmente.

La diputación radical por Entre Ríos presentó uno acordando 300 pesos a la hermana soltera del profesor don Ernesto Bavio, recientemente fallecido.

Los señores Correa, Martínez Zuviría y Carrasco uno sobre reforma de la ley orgánica municipal.

El señor Veyga uno sobre ejercicio de la medicina, obstetricia y odontología. Fué fundado por escrito.

El señor Agote reprodujo el suyo referente a tutela del estado sobre menores delincuentes.

El señor Páiz reproduce el suyo sobre colonias pastoriles, a la vez que otro que presentara con el diputado Morán, relativo al establecimiento de bañaderos contra la garrapata.

El diputado Bunge funda extensamente una minuta de interpelación a los ministros del interior e instrucción pública, con motivo de lo ocurrido en la municipalidad de Resistencia, lo que atribuye a intervención de las autoridades.

A moción del diputado Escobar se resolvió tratar mañana el proyecto de embajada a España, con la presencia del ministro de relaciones exteriores.

A indicación del doctor Molina se fijó la sesión de mañana o subsiguiente para que concurra a dar las explicaciones que en unión del diputado Demarchi le pidiera respecto al envío del ingeniero Sal a Norte América.

La sesión se levantó por falta de número.

POR SOSPECHAS

Destitución de empleados

El gobierno de la provincia, que gestiona en estos momentos de su legislatura una ley que asegure la estabilidad del empleado, acaba de destituir, por sospechas de no ser afectos al partido Conservador, a los meritorios empleados de la penitenciaría de La Plata, señores José M. Dávila, Luis Agüero y Emilio Estevesnen, el primero con 11 años de intachables servicios, el segundo con 9 y el último con 4.

Estas destituciones, estas injusticias que colocan en la calle a honorables padres de familia, por el pecado de no ser demasiado expresivos en sus manifestaciones de apego al régimen en liquidación galopante, son la obra de un gobierno que ha establecido el espionaje en las oficinas públicas para garantirse de que todo el mundo le responde y después de esas acciones pretende todavía que su legislatura y el congreso sancionen leyes que aseguren la estabilidad del empleado y evitar las injusticias en el futuro.

Conviene conservar estos antecedentes.

LA COSTA SUR

Nueva sociedad anónima

Es sensible que cada oportunidad de remarcar una iniciativa plausible de los pobladores de la costa patagónica, sea obligado el comentario desfavorable a la acción de los poderes públicos, siempre en retardo para acompañar esfuerzos dignos de apoyo.

Acaba de formarse entre varios capitalistas una sociedad anónima con quinientos mil pesos de capital en acciones, con objeto de instalar un frigorífico en Punta Ninfa. El establecimiento beneficiaría las haciendas de la enorme zona del Chubut, densamente poblada de estancias, que poseen uno de los mejores tipos de ganado del país. Se espera para llevar a la práctica los trabajos, el despacho y reconocimiento oficial de los documentos que acrediten a la sociedad constituída para operar comercialmente en su carácter de sociedad anónima.

Pero, como hacemos notar en las primeras líneas, nos llegan conjuntamente con la presente noticia, las quejas de muchos pobladores por el lamentable servicio que prestan las líneas de navegación, con el consentimiento del gobierno, con marcada tolerancia de las autoridades marítimas.

Las iniciativas mejores, y la voluntad más fuerte se pierden y flaquean, si tropiezan en sus comienzos con dificultades morales a vencer, que no otra cosa significa la despreocupación oficial frente a esfuerzos dignos de estímulo.

CRONICA SOCIAL

Se inicia en estos días un período de gran actividad mundana, que promete continuar hasta la entrada de la primavera, definiendo la índole del año social singularmente animado.

A la explosión jubilosa del centenario había sucedido un paréntesis de relativa calma, que concluye, desde luego, en la forma que revela el programa ya esbozado y cuyos números principales son conocidos.

El viernes próximo abrirán sus salones de la calle Florida el señor Carlos M. de Alvear y señora Mercedes Elortondo de Alvear, para una recepción en obsequio de las amigas de su hija Mercedes.

Los dueños de casa anuncian que la fiesta será de limitadas proporciones, casi íntima, pero no obstante esa circunstancia la reunión ha de dar una nota prestigiosa y muy interesante en nuestro medio social.

El sábado por la tarde el señor Guillermo White y señora Elena Frías de White reunirán a las amigas de su hija María Elena.

Ha sido invitado el grupo juvenil más elegante de nuestros salones, lo que asegura grandes atractivos a la fiesta de los señores White, cuyo anuncio ha despertado mucho entusiasmo.

La señora María Unzué de Alvear obsequiará con un gran baile a su sobrina la señorita María Inés Alzaga Unzué, en vísperas de su casamiento, fijado para la primera quincena de septiembre.

A este baile, verdadero acontecimiento social, seguirá el que la señora Adela Saraza de Favier tiene anunciado en obsequio de sus nietas, las señoritas de Gramajo.

Con estas notas sobresalientes, alternarán las iniciativas siempre felices de la beneficencia, que por su parte contribuyen grandemente a la animación social.

Añadiremos también que es muy probable el anuncio de otras fiestas en gestación, de las cuales tenemos autorizadas referencias.

⊙⊙⊙

Lleno de encantadora poesía surge en el recuerdo de las almas creyentes el místico episodio de hoy.

Ya anciana, la Virgen debía morir, pero con una muerte singular, una muerte que correspondiera a la dignidad excelsa de su ser, una muerte extraña a los contactos terrenales, aérea, como una esencia exquisita en frasco de oro contenida que de pronto se escapa y se difunde en el vacío, llenando con su perfume el infinito azul.

Y así fué. Un día supo que su fin estaba próximo y quiso ver reunidos en torno suyo a los discípulos de su Hijo, dispersos ya por el mundo, para predicar la buena nueva.

Unos tras otros fueron llegando, envuelta cada llegada en la tristeza infinita de un crepúsculo.

Faltaba uno cuando María tornó sus párpados, moduló una sonrisa angelical e inclinando dulcemente la cabeza, durmióse para siempre en el óculo del Señor.

Amortajada la Virgen, pusiéronla los apóstoles en un lecho de flores. Lirios, jazmines, rosas, las flores más puras, las más blancas, perfumaban su cuerpo. Pero llegó el momento de separarse para siempre de ella y la muerta fué sepultada en un pequeño lugar de Getsemaní, distante trescientos pasos de Jerusalén.

Dos días después llegó Tomás, el que faltaba, y llegó muy triste, pues ya era tarde.

Deseó verla y los demás lo acompañaron. Pusiéronse en camino; suave perfume los iba guiando.

Profundo silencio reinaba. Con indecible respeto levantó Pedro la losa que les ocultaba los restos de su divina Madre.

El perfume de las rosas se sentía más intenso a medida que se abría el sepulcro.

Abrióse por fin... ansioso acercóse Tomás y vió que el lecho mortuorio estaba solo, que el cuerpo adorable había desaparecido, al propio tiempo que en los aires resonaban acordes de inefable armonía, arpegios de cítaras, suspiros de violines, dulces gemidos de arpas de oro...

Comprendieron entonces el misterio de la Asunción gloriosa de la Virgen en cuerpo y alma a los cielos.

Comprendieron y creyeron, transmitiendo su creencia a las generaciones sucesivas hasta el presente.

He ahí la conmemoración de hoy, bella como pocas, grata a la piedad sincera que se exalta ante la grandeza de la que abrió huella en el infinito a los anhelos de inmortalidad que germinan en el fondo de las almas.

⊙⊙⊙

El señor Angel Gallardo y señora Dalmira Cantilo de Gallardo obsequiaron hoy a mediodía con un almuerzo al poeta Eduardo Marquina.

Asistió un reducido grupo de invitados.

⊙⊙⊙

En las primeras horas de la tarde han sido hoy inhumados en la necrópolis de Flores los restos del señor Fausto G. Roberts, fallecido ayer en Ramos Mejía.

La ceremonia ha revestido significativos contornos, por el número y la calidad de los asistentes.

Contaba el extinto con muchas simpatías conquistadas en su larga actuación de funcionario público en la provincia, comerciante, hombre de labor, adornado de relevantes condiciones de carácter.

Su deceso ha causado unánime sentimiento de condolencia.

⊙⊙⊙

La señora Emilia Moutier de Pirán ha sido reelecta presidenta de la sociedad Obra de la Conservación de la Fe.

Vice primera y segunda han sido designadas las señoras Rosa Sorondo de Sánchez y María Rita Villate de Oromí respectivamente.

⊙⊙⊙

La señora Mercedes Castellanos de Anchorena y su nieta, la señorita Matilde Ortiz Basualdo, recibieron ayer el saludo de sus relaciones, después de la fiesta ofrecida últimamente.

Se organizó con tal motivo una reunión extraordinariamente numerosa y distinguida, que se caracterizó por una animación completa.

Las parejas juveniles bailaron con verdadero entusiasmo hasta muy entrada la noche.

Estuvieron, entre otras, las señoras: Elvira de la Riestra de Láinez, Virginia Alzaga de Blaquier, Rosa Martínez Chas de Cantilo, Magdalena Barreto de Beazley, Laura Carlés de Guerrico, Catalina Cueto de García, María Ignacia Rodríguez de Guerrero, Rosa del Campo de Botet, María Luisa Tornquist de Barreto, Elvira Elizalde de Jacobé, Clara Marenco de Sáenz Peña, Carmen Taylor de Cambaceres, María Josefa Meeks de Villegas, María Elena Green de del Solar Dorrego, Elena Hamilton de Villegas, Adela Casá de Pearson, María Luisa Padilla de Helguera, Agustina Blaquier de Peña, Carolina Blaquier de Anasagasti, Lía Sansinena de Gálvez, Josefina Vedoya de Ocampo, Bernardina Vidal Molina, de Bazterrica, Sara Gayán de Hueyo, Emilia Frías de Arning, María Eugenia Villatte de Oromí, Esther Esnaty de Pearson, Dalmira Cantilo de Gallardo, Julia del Carril de Viale, María Teresa Rodríguez de Obejero, María Aurelia Madero de Uriburu, Esther Lanusse de Paunero, Eloísa Urquiza de Obejero, Javiera Reto de Escalante, Josefa Anchorena de Madariaga, Zulema Videla Dorna de Martín, Sara Escalante de Newbery, María Constanza Bunge de Zavalía, Enriqueta Blaquier de Rocha, Dolores Anchorena de Elortondo, María Urquiza de Blaquier, Felicia Dorrego de del Solar, Corina Kruls de Fauvety, Clemencia Wappers de Saborido, Amelia Ramírez de Montes de Oca, Laura Escalante de Bosch, Julia del Carril de Carabassa, Mercedes Mantels de De Bruyn, Mercedes Bullrich de Casares, Angélica Rosa Ocampo de Elía, Magdalena Murga de Peña, Elina Crisol de Cullen, Cayetana Alzaga de Madero, Sara Pearson de Aberg Cobo, María Rosa Murature de Murature, Ernestina Uriosto de Bullrich, Ernestina Aberg Cobo de Ortega Belgrano, Sofía Yáñez de Leanes, Teresa Urquiza de Sáenz Valiente, Paulina López de Soria, María Esther Llavallol de Roca, Laura Carreras de Malbrán, María Elisa Soria de Bouquet Roldán, Angélica Elía de Riglos, Saturnina Olazábal de Ocampo, Santos Sucre de Pérez, Arminda Saavedra de Serantes, Gabriela Acosta de Ocampo, Elisa Magdalena Peña de Uribelarrea, Magdalena Cantilo de Bullrich, Lorenza Zenavilla de Ramos Mejía, Matilde Martínez de Ayerza, Clara Cobo de Anchorena, Agueda Mezquita de Marcó del Pont, Florencia Madero de Güiraldes, María Ayarragaray de Navarro Viola, Marta Gutiérrez de Rodríguez Cifuentes, Lucila D'Amico de Lezica, Flora Villatte de Anchorena, Esther Martínez de Hoz de Lamarca, Carmen Leloir de Acosta, Mercedes Leloir de Ocampo, Adela Saraza de Favier, Adela Atucha de Gramajo, Carmen Rosa Tezanos Pinto de Gómez, Mercedes Terrero de Méndez, María Teresa García Fernández de Bellocq, Mercedes Lezica de Christophersen, Alcira Quirno Costa de Bilbao, Teodelina Lezica Alvear de Uriburu, Susana O'Gorman de López, Mercedes Uriburu de Artayeta, Elena Esteves de Estrada, Rosa Pirán de Harilaos, Amalia Silva de Pico, Emilia Fruschini de Agote, Carmen Pereira de Sauze, Julia Blanca Roca de López, Rosa Harilaos de Becú, Micaela Costa Paz de Sánchez Sorondo, Gova Barra de Acuña, Juana María Solé de Alzaga, Lucila Anchorena de Urquiza, Silvia Fernández de Fernández, Dolores Riglos de Achával, Lía Harilaos de Elía, Carmen Bowers de Llavallol, Rosa Sáenz Peña de Saavedra Lamas, Silvia Saavedra Lamas de Pueyrredón, Sara García Lagos de Becú, Stella Morra de Cárcano, Mercedes Pirovano de Rodríguez, Inés Victorica de Morra, Otilia Alcorta de Rodríguez.

Señoritas: Clara Becú, Hortensia y Corina Berdier, María Blancas, María Mercedes García Cueto, Teresa Guerrico, Elvira Jacobé, Dolores y Josefina Achával Riglos, Carmen Cambaceres, Ana María Green, María Elena Villegas, Susana Pearson, Mary Helguera, Angélica Gálvez, María Elisa y Servina Bellocq, Adela Ocampo, María Sara Hueyo, María Emilia y Susana Arning, Beatriz Gallardo, Isabel Esther Pearson Esnaty, Elisa y María Teresa Bosch Alvear, Joaquina Obejero, Carmen Christophersen, Alicia y Esther Viale, Alina Paunero, Elena Uriburu, María Eloísa, Marta y Delia Obejero, María Josefina y María Carmen Madariaga Anchorena, Rosa Murga Lynch, Dolores Isabel y Mercedes Elortondo, Enriqueta del Solar Dorrego, Susana Blaquier, María Elena Fauvety, Lía Saborido Wappers, Lucía De Bruyn, Julia y Natalia Montes de Oca, Sara Tornquist, Felisa y Rosa Carabassa, Carola Ugarte, María Luisa y Mercedes Cossio, Justa Campos Urquiza, Trinidad Méndez, Rosa Crisol, Delia Madero Alzaga, Mercedes y Catalina Van Praet, Susana Ayerza, Mercedes y Dolores Anchorena, Marta y Luisa Cantilo, Mercedes y Josefina Güiraldes, Sara y Carmen Navarro Viola, Leonor Cifuentes Rodríguez, Elena y Adela Gramajo, María Cristina Méndez, Carmen y Alcira Quirno Costa, María Carolina Harilaos, Carmen Estrada Borbón, Marta y Carmen Sauze, María Teresa Guerrero, Amalia Chapeaurouge, Emilia Agote, Angela Bidau, María Teodosia Roca, María Elena Alzaga Solé, Mercedes Urquiza Anchorena, María Esther Fernández.

⊙⊙⊙

Comienza esta tarde la romería tradicional, que la fiesta de San Roque motiva todos los años en el templo de San Francisco.

Mañana se distribuirán entre los fieles los clásicos panecillos, de los cuales parece haber mayor demanda por el mal estado sanitario.

San Roque es, como se sabe, abogado contra las enfermedades contagiosas.

Las funciones religiosas serán mañana, el jueves y el viernes de acuerdo con el programa ya conocido.

⊙⊙⊙

Dejó de existir ayer la señora Catalina Manny de Keegan, a raíz de una larga y penosa dolencia.

Era una virtuosa dama, de lo más caracterizado de la colectividad irlandesa, dentro de la cual gozaba de merecido prestigio.

Esta tarde se realiza el sepelio en la necrópolis del oeste.

⊙⊙⊙

Después de celebrarse una misa de cuerpo presente en la iglesia del Pilar, fueron hoy inhumados en el cementerio del norte los restos del señor Pedro Isla, de cuyo deceso informamos ayer.

Asistieron numerosas familias conocidas.

⊙⊙⊙

Con motivo de haber sido anteayer el cumpleaños de monseñor Terrero, obispo de la diócesis de La Plata, su palacio se vió sumamente concurrido por instituciones y personas de aquella sociedad y de la capital federal, que fueron a llevar al distinguido prelado su atento saludo.

En el almuerzo rodearon la mesa del obispo los señores curas vicarios de la ciudad y los superiores de órdenes religiosas, amén de los dignatarios de la curia eslesiástica.

Desde la mañana pasaron a saludar a monseñor Terrero todos los colegios y asilos católicos de La Plata, delegaciones de los asilos maternales y de la Sopa del Niño.

Llamaron la atención dos discursos de dos niños del instituto de sordomudos, que dirigen los padres de la congregación de María, de esa ciudad.

Decía uno de ellos con voz perfectamente inteligible: "Cuando, hace dos años, vinimos en un día como hoy, estábamos muy tristes porque no podíamos como los niños de otros colegios decir lo que ellos mismos os decían y que nosotros llevábamos en nuestros corazones. Más felices este año, podemos expresar esos mismos sentimientos y deciros que os amamos, monseñor, como os aman los otros niños y más que ellos".

Es notable el progreso realizado en dos años por los alumnos del instituto de sordomudos, lo cual significa que sus maestros han consagrado a su enseñanza toda su dedicación y competencia.

Por la noche acompañaron en la mesa a monseñor Terrero, además de los señores curiales, varios caballeros.

Interminables seríamos si quisiéramos consignar el nombre de las personas que desfilaron anteayer por la curia eclesiástica.

Transcribimos algunos de los numerosos telegramas y cartas de felicitación recibidos por el dignísimo prelado:

Monseñor Mariano A. Espinosa, arzobispo de Buenos Aires; señor Marcelino Ugarte y señora, Josefa Urteaga, Carolina García Lagos, Silvio Parodi, Inés Macaya, Martín Jacobé y señora Víctor Fablet, A. Zavalía, Edelmira Miranda de Contreras, Gustavo E. Nolte, José Jisa, Alberto Gowland y señora, Enrique Santamarina y señora, A. Muñoz Anaya y familia, teniente de navío Julio Fablet, H. Ayerza, F. Maruca, Saravi Hardy, Horacio Cavenago, Juan Cobo Montilla, y familia, Elena Becú, Sofía y Fanny Dimet, Vicente Salessi Semper, C. F. Lamarca, Antonio Tassi, E. A. Baró, Juana M. B. de Lozano, J. M. Arregui, A. Ayerza y señora, Alberto Ayerza y señora, Dalmiro Alsina y señora, etc.

Mandaron asimismo telegramas de felicitación los señores curas y capellanes vicarios de la diócesis, superiores de comunidades religiosas e institutos católicos de la provincia.

Como lo preveíamos, monseñor Terrero se vió anteayer, como todos los años, en igual día, rodeado del afecto de todos sus fieles y de las personas de su larga vinculación social.

Más tarde enviaron telegramas monseñor Pablo Padilla, obispo de Tucumán; monseñor Juan A. Boneo, obispo de Santa Fe; Sixto Rodríguez, Oscar Guezález y señora, Rodolfo Torti y Vicente Peira.

⊙⊙⊙

Esta tarde se efectúa el sepelio del señor Alfredo S. M. Ortelli, joven estudiante de séptimo año de medicina cuyo fallecimiento ocurrido ayer, ha sido muy lamentado entre sus condiscípulos y amigos.

La ceremonia ha de verse muy concurrida, pues el extinto era muy apreciado y contaba con extensas vinculaciones.

⊙⊙⊙

Con motivo del primer aniversario del fallecimiento de la señora María Luisa Demaría de De Bary, se celebrarán misas pasado mañana a las 11 a. m. en la iglesia de la Merced.

⊙⊙⊙

Un relato de la guerra:

Todas las noches, al salir del cuartel, el sargento Cazerieh acompañaba a sus compañeros hasta la plaza de la iglesia y luego se apartaba de ellos diciendo:

—Hasta dentro de un rato. Voy a dar mi pequeño paseo hasta Saint Lary. Volveré dentro de una hora.

En efecto, después del tiempo indicado abría la puerta del pequeño café y se sentaba al lado de los otros suboficiales. Luego encendía su pipa y se dedicaba a leer los diarios.

Su actitud había sorprendido, al principio, a sus compañeros, que atribuían sus desapariciones regulares a algún amor desconocido. Luego terminaron para habituarse. Cazerieh era un buen compañero, tal vez original en sus actos, pero leal y generoso.

Si hubiesen tenido la idea de seguirle, aquellas escapatorias les habrían intrigado más aún, pues Cazerieh, después de recorrer algunas calles apartadas, se detenía ante un pequeño chalet, situado en medio de un jardín abandonado y cuyas persianas parecían estar cerradas desde mucho tiempo. Un cartel, clavado en un árbol, anunciaba que la propiedad se vendía o se alquilaba.

Cazerieh sacaba de su bolsillo algunas fotografías y penetraba luego al jardín, lanzaba un suspiro y volvía sobre sus pasos, lentamente, como si le costase trabajo apartarse de aquellos sitios.

La historia de todo esto era muy sencilla. En aquella casa, ahora abandonada, Cazerieh había conocido veinte años atrás a la que debía haber sido su compañera. Se llamaba Francisca y habitaba en compañía de su padre, profesor de la facultad de derecho.

Un amor puro nació en el corazón de los dos jóvenes, y todo hacía creer que terminarían por unirse en matrimonio. Pero el profesor, a pesar de sentir por Cazerieh una gran afección como discípulo, se opuso al enlace.

Un joven perteneciente a una de las familias más ricas de la región solicitó la mano de Francisca y Cazerieh, comprendiendo que su presencia sólo serviría para mortificar a la joven, se alejó de la casa, y tan pronto como se vió en posesión de su diploma de doctor, marchó a París.

Allí supo que la joven, al ver lo que ella suponía un abandono de Cazerieh, y obedeciendo a su padre, se había casado con el joven Desgranges de Gourron, el rico pretendiente.

Cuando se realizó la movilización general, Cazerieh, uno de los más distinguidos abogados de París, había sido llevado, por una ironía de la suerte, acaso, al lugar donde había pasado horas tan felices y tan amargas.

Una mañana, mientras tomaba café con sus compañeros, uno de ellos exclamó:

—A las dos tenemos revista de comandante... Ayer llegó del frente, donde ha sido herido. Yo lo ví. Es alto, delgado, con grandes bigotes negros. Parece ser que lo destinaron aquí, para que se restablezca... Dicen que es muy enérgico y valiente.

—¿Cómo se llama?

—Desgranges de Gourron... Es noble...

—Desgranges de Gourron... ¿Lo conoces?

—No, — y para disimular su turbación, se levantó.

Sentía deseos de estar solo. ¿Qué fatalidad lo ponía frente a aquel cuyo solo nombre le causaba ira? ¿Por qué aquella prueba? De pronto llegó un soldado, que cuadrándose ante él, exclamó:

—Mi sargento, el comandante lo llama.

Cazerieh obedeció la orden. En el patio, desierto a aquella hora, se paseaba un oficial, a quien el sargento reconoció en seguida. Avanzó, saludó militarmente y esperó. El otro empezó a hablar lentamente.

—Consultando la lista de los graduados, he visto su nombre; por eso le he mandado llamar. Tengo algo que decirle.

Cazerieh observaba. Siempre conservaba la misma figura angulosa y fina, pero en sus ojos se reflejaba una profunda tristeza.

—He seguido su brillante carrera... Sé quién es y acaso usted ignora quién soy yo... ¿Me guarda rencor?

—¡Oh! — protestó Cazerieh.

—Sí, confiéselo... Usted la amaba... ¿Verdad?

Y añadió vivamente:

—Lo sé... y por ella ha permanecido soltero... No me ha perdonado usted nunca que se la quitase... La ama usted aun... No diga que no...

Vaciló, y luego añadió con los ojos llenos de lástima:

—Ya la hemos perdido los dos...

—¡Muerta! — murmuró el sargento.

—Sí. Diez días antes de declararse la guerra. Por eso pedí ser destinado al frente; quería concluir aquí. La vida sin ella no tenía atractivo para mí... Pero la muerte no me quiere.

—Y la patria seguirá teniendo un excelente y bravo defensor, mi comandante.

Las ideas de Cazerieh habían sufrido un cambio completo... Los dos estaban iguales, solos... y al saberlo sintió lástima de aquel hombre, que tanta pena sentía por la pérdida sufrida.

Hubo un momento de silencio entre los dos hombres, silencio que interrumpió el comandante, exclamando:

—Es cierto. Un hombre no tiene derecho a ser débil cuando conserva en su corazón un amor sagrado como el de la patria... No debe desertar de su puesto... Sargento, serenidad... Venga esa mano. Somos dos hermanos, puesto que amamos a la misma madre...

Y los dos hombres, enternecidos y con lágrimas en los ojos, se abrazaron estrechamente.

⊙⊙⊙

Mañana a las 11 a. m. se rezarán misas de segundo cabo de año por el doctor Adolfo P. Carranza, en la capilla del Carmen, plaza Rodríguez Peña.

⊙⊙⊙

Se ha notado una leve mejoría en el estado del general José Ignacio Garmendia.

—Algo mejor el doctor José Camilo Crotto.

—Sigue mejor la señora Zelmira Paz de Gainza.

—Enferma la señorita Susana Rodríguez Quintana.

—En el mismo estado la señora Gregoria Herrero de Quiroga.

—Completamente restablecido el señor Pedro Estrada.

—Completamente restablecida la señorita Cristina Alvarez Landa.

—Continúa mejor la señorita Dolores Legarreta.

—Algo delicado el señor Ricardo Muñiz (h.).

—Enferma la señora Celina Maturana de Aráoz Alfaro.

—Enfermo el señor Alberto Jiménez Zapiola.

⊙⊙⊙

Han llegado:

De La Rioja el señor Carmelo R. Valdez y señora Máxima de la Colina de Valdez.

—De Ushuaia, el cónsul de Chile en dicho punto señor Luis Correa B.

—De Córdoba el señor Alfredo Bustos y familia.

⊙⊙⊙

Han partido:

Para la Pampa el señor Hialmar Lassen y señora Manuela Felicia Lezica de Lassen.

—Para el Paraguay el señor Aurelio del Cerro y familia.

⊙⊙⊙

De Rosario:

En la rotisserie Cifré fué servida anoche una comida en honor del celebrado dramaturgo y poeta español don Eduardo Marquina.

Asistieron los miembros de la comisión directiva de la sociedad El Círculo y algunas personas distinguidas de la colectividad hispana.

También entre los miembros del Club Español ha surgido la idea de adherirse a las demostraciones de que está siendo objeto en la colonia española el señor Marquina.

A tal efecto se le ofrecerá una recepción hoy.

—El día 18 del corriente por la noche tendrá lugar en el teatro de la Opera una velada musical, en homenaje al emperador Francisco José y a beneficio del asilo alemán-austro-húngaro pro desocupados.

—En la mayor intimidad verificóse anoche el casamiento de la señorita Juana Roldán con el señor Santiago Abalos.

Fueron testigos del contrato civil los señores Angel Miranda y Luis Maffei, por parte de la novia y los señores doctor Carlos Seligman y Deolindo A. Muñoz por el novio.

—El próximo 10 de septiembre tendrá lugar en el teatro de la Opera la inauguración de la temporada clásica de la compañía María Guerrero-Fernando Díaz de Mendoza.

—El domingo 20 del corriente tendrá lugar un lunch en honor del doctor Elías J. Luque.

Organiza esta demostración de aprecio el Círculo de Obreros, celebrando el aniversario de la elección del doctor Luque para presidente y como un reconocimiento a los grandes servicios que éste ha prestado a la sociedad.

—Muy animada resultó la comida campestre que un núcleo de jóvenes conocidos llevó a cabo el domingo en la vecina y pintoresca isla La Invernada, en honor del señor Angel Bazzoni.

Asistieron al paseo y comida, que se deslizaron en un ambiente de grata camaradería, los señores Cayetano Mainet, Homero Sivori, Gabriel Améndola, Antonio Castagnino, Domingo Rossi, Eduardo Iriart, Pablo Cogorno, Emilio Chut Mario Perotti, Constante Ballerini, J. Prudencio Coll, Francisco Firpo, Manuel Pug, E. Vergés y otros.

—Hoy es esperado de la metrópoli el doctor Lisandro de la Torre.

—Regresó de Buenos Aires el doctor Guillermo A. Colombres.

—De la capital federal, hoy, el señor Ramón Lucero.

—De Roldán han regresado los señores Alfredo y Américo Merello.

ARTE Y TEATRO

ODEON

"El destino manda"

Esta obra de Paúl Hervieu, escrita exprofeso para ser estrenada en Madrid por la compañía Guerrero-Díaz de Mendoza, no acusa las habituales cualidades de sobriedad y concisión que caracterizan al malogrado autor de "L'Annature"; en su exposición y desarrollo sobre la dialogación frondosa y su fondo asemíjase demasiado al de la generalidad de los dramas de repertorio francés, a base de un efectismo que se ha tornado vulgar por la frecuencia con que se le ha explotado.

La impresión conjuntiva que nos ha dejado anoche "El destino manda" es la de que — como ya dijimos — no responde ni a la fama, ni a los honrosos antecedentes de su autor. Vese demasiado la "ficelle" desde la primera escena, y el modo como Juliana Béreuil recapacita ante el propio esposo los preliminares de su amor y de su matrimonio para enterar de ellos al público, es un recurso escénico que pertenece a una técnica ya anticuada y que los escritores actuales evitan emplear con el mayor cuidado.

Obra ocasional y de especiales circunstancias, la representada anoche adolece de un exceso de verbalidad que resta eficacia e intensidad a la acción, la cual resuélvese en forma un tanto melodramática.

En la interpretación distinguióse doña María Guerrero, quien matizó acertadamente el artificioso personaje de Juliana, aunque debamos siempre observar que abusa del llanto sin progresión suficiente y pronuncia con tono demasiado cantante. Don Fernando Díaz de Mendoza estuvo bien en el papel del comandante de Charay, en todo el trascurso de la obra, salvo en los momentos patéticos cuyos arranques los hace excesivos y sin convicción, no ayudándole sus escasos recursos vocales. Sobrio y muy ajustado en Messenis el señor Juste y dignas de aplauso las señoritas Moragas y L. de Guevara.

"Mañana de sol"

Muy gracioso y original este paso de comedia de los hermanos Quintero, acertadamente interpretado por la señora Cancio y el actor Carsí; un cuadro cuya escena principal gira alrededor de una antigua aventura de amor cuyos protagonistas vuelven a encontrarse, ya caducos y achacosos, en el azar de un paseo matinal. El fino diálogo agradó muchísimo y fué escuchado con recogimiento y simpatía.

R. M.

COSAS DE PARRA...

Algunas personas sensatas nos han manifestado, ya repetidas veces, el desagrado que les causa las salidas de tono del actor Florencio Parravicini en su interpretación del personaje de Méndez, en la obra de García Velloso, "24 horas dictador".

Por nuestra parte, hemos hecho con exceso las observaciones del caso con motivo de la actuación excesivamente burlesca del mismo actor en "Mamá Culepina", coincidiendo ahora con la opinión antedicha en lo que atañe a las payasadas aludidas.

Pero como una gran parte del público está conforme con ellas, festejando las incongruentes improvisaciones y "morcillas" del actor bufo en cuestión, riendo a mandíbula batiente a cada nueva ocurrencia, convengamos en que es difícil obtener que aquél olvide sus viejas mañas y abandone recursos de comicidad subalterna cuyo efecto parece ser irresistible sobre esa categoría de público que aplaude cualquier desplante por incondicente que sea con la situación en que se le injerta a mansalva.

Sería de desear que la dirección artística del Argentino se mostrara un poco más enérgica y severa para con Parra, exigiendo de él mayor cuidado en la interpretación de sus personajes y sin incurrir en tales deslices que dicen muy poco en favor de sus condiciones de "artista".

CONCIERTOS

Asociación Wagneriana—

El viernes 18 del corriente tendrá lugar en los salones del Ateneo Nacional, por la eximia pianista señora María Carreras cuyas altas cualidades artísticas son harto conocidas del público inteligente, la 6.a audición del estudio de las 32 sonatas de Beethoven organizado por la prestigiosa institución que nos ocupa.

El compacto programa, que por componerse de obras del gran clásico dice todo el interés que involucra, consta de las tres siguientes obras del maestro:

Sonata 16, op. N. 1. I. Allegro Vivace, II Adagio Grazioso, III. Rondo Allegretto; Sonata 17, op. 31 N. 2, I. Largo Allegro, II. Adagio, III. Allegretto; Sonata 18, op. 31, N. 3, I. Allegro, II. Allegretto Vivace, III. Minuetto-Moderato Grazioso, IV. Presto con Fuoco.

Precederá a las sonatas un estudio histórico crítico por el señor Ernesto de La Guardia.

La audición empezará puntualmente y no se permitirá la entrada al salón durante la ejecución de las obras.

Conciertos Drangosch—

Anoche inició Ernesto Drangosch la anunciada serie de tres conciertos, cuyos programas están exclusivamente constituídos por obras del citado autor.

La capacidad que como pianista le señala el primer puesto entre los argentinos, quedó anoche evidenciada una vez más, por cuanto todos los matices y gradaciones que deben ser características en un instrumentista completo nos parecieron haberse perfeccionado aún más si cabe, en este pianista, que ha llegado a formarse una personalidad respetada en su país y fuera de él.

Como compositor es un laborioso y aquel aliento que desde las aulas de Williams demostrara, ha mantenido su espíritu en una evolución constante de la que ha nacido una producción variada y altamente estimable, por cuanto son sin duda algunas de sus obras de un valor real dentro de la música pianística contemporánea y un grande aporte dentro de la producción local a la que enaltece.

Diremos sin embargo que su sonata en mi bemol (op. 2) es una obra desigual falta de unidad, notándose en ella influencias diversas, pues mientras el primer tiempo "Allegro moderato" es muy original, se nota en el tiempo siguiente "Intermezzo" influencias marcadamente francesas, para traernos en el "Finale" de la sonata reminiscencias wagnerianas.

Ello no obsta para calificar esta obra de buena contextura general, de bella sonata de juventud.

Sus melodías para canto y piano, exquisitas, de buen gusto, especialmente algunas muy inspiradas, hubiera sido de desear oírlas por una intérprete de voz más agradable que la de la señora Chertkoff, quien a pesar de su buena expresión, tropieza con aquel inconveniente.

La tercera parte del programa la constituían diversas "Piezas características" y dos serenatas españolas.

Entre las primeras merecen especial mención "Preludio", "Arlequín" e "Improvisación" (donde Wagner parece atraer de nuevo al autor) y entre las últimas, ambas sin excepción, fueron escuchadas con gusto, pues están escritas con mucho carácter y originalidad.

Tendremos ocasión de ocuparnos en adelante de este "maestro" pianista que en cada oportunidad afirma la distinción de su musa como compositor y la de su arte como intérprete.

Un público muy numeroso premió con largos aplausos la agradable audición.

M. M. C.

NUEVA PELICULA NACIONAL

Se anuncia para fines de este mes el estreno de un nuevo film nacional, confeccionado por Martínez y Gunche, dos jóvenes argentinos, a quienes puede, en justicia, llamárseles creadores del arte cinematográfico entre nosotros.

Como se recordará, hace un año, poco más o menos, los dos artistas sin más capital que sus entusiasmos, se lanzaron a la empresa de hacer un film, verdadera aventura en aquel entonces, con la desconsoladora perspectiva de que habían fracasado en ella otros que las habían acometido con más recursos, aunque — detalle degraciadamente hasta ahora bastante descuidado — sin gran temperamento artístico ni versamiento en arte fotográfico.

Su edición "Nobleza gaucha" tuvo un éxito sin precedentes y hasta ahora no igualado por film argentino ni extranjero alguno, premiando de esta manera el esfuerzo magno de los dos aficionados.

"Hasta después de muerta...", así se llama la nueva película, que promete tener un "éxito" semejante al de la anterior, por muchas felices circunstancias, entre ellas la de ser los intérpretes el personal del teatro Argentino con Parra y la Rico a la cabeza, los perfeccionamientos introducidos en su arte por Martínez y Gunche con la construcción de un grandioso "teatro de pose" en Palermo, el argumento debido a la pluma de uno de nuestros más conocidos autores teatrales, etc.

En fin, todo parece augurar que la temporada cinematográfica de primavera se inaugurará con un "exitazo" como el de la anterior.

INFORMACIONES

Colisco—

Hoy habrá dos funciones: en matinée subirá a escena debutando el tenor argentino Baldrich, la ópera del maestro Puccini "La Bohéme", con este reparto:

Mimí, Adelina Agostinelli; Rodolfo, Rogelio Baldrich; Marcello, P. Federici; Schaurnad, M. Fiore; Colliné, C. Melocchi; Musetta, V. Cacioppo; Benoit, Acindoro, Baroncini. Coro, comparsas, fanfarra.

Por la noche, la ópera del maestro Ponchielli, titulada "Gioconda" cuya distribución transcribimos:

La Gioconda, cantora, María Baldini; Laura Adorno, de Génova moglie de Alvise, Rina Agozzino; Alvise Badoero, uno de los jefes de la Inquisición, C. Melocchi; La Ciega, madre de Gioconda, A. Frabetti; Enzo Grimaldo, príncipe genovés, E. Bergamaschi; Barnaba, U. Marturano; Zuana, Baroncini; Un cantor, Michelazzo; Isepo, E. Orlandi; Un piloto, Andreoli.

Cori, benabotti, arsen lotti, senatori, pregadi, gentiluomini, gentildonne, maschere, (arlecchini, pantaloni), popolo, mariani, mozzi, monaci de'Frari, cavalieri della compagnia della calza, cantori.

Comparse, mazzieri, scudieri, scherani, trombettieri, dalmati, mori, il cancellier grande, un regatante, il consiglio dei dieci, sei candatari, un nostromo, un mastro delle vele, un servo moro, il doge.

Dance: atto 1.o "La Furlana"; atto 3.o "Danza delle Hore". Primera bailarina: Augusta Marchetti.

—El sábado 19 reprisará la compañía de ópera cómica italiana la divertida opereta del maestro Lombardo, titulada "La duquesa del bal Tabarin".

Odeón—

La compañía Guerrero dará hoy dos funciones: en cuarta matinée de abono, representará la comedia en tres actos en prosa de don Jacinto Benavente titulada "Campo de Armiño" por la noche, en función extraordinaria fuera de abono, pondrá en escena el notabilísimo drama en tres actos, en prosa, de Nicodemo, traducido por E. Marquina, y titulado "La Enemiga" y para cuya representación regirá el siguiente reparto:

Ana de Bernois, duquesa de Nievres, señora Guerrero; la condesa de Bernois, señorita Cancio; Marta Regnault, señorita L. Guevara; Florencia Lum, señorita Carbonell M.; Luisa, señorita Andriani; María, señorita Hermosa; Margarita, señorita Bifano; Roberto, señor Díaz de Mendoza y Guerrero F.; Gastón, señor Díaz de Mendoza y Guerrero C.; Regnault, señor Santiago; el arzobispo monseñor Guido de Bernois, señor Díaz de Mendoza F.; lord Miguel Lumb, señor Medrano; Gerardo, señor Cirera.

—Mañana, miércoles, en 12.a función de abono, tendrá lugar el estreno por ese cuadro, del drama de don Jacinto Benavente titulado "La Malquerida".

—El jueves, 17, 4.a matinée extraordinaria, con "La Enemiga".

Apolo—

Esta tarde y esta noche, 27.a y 28.a representación de "El movimiento continuo".

—Próximamente, estreno de la comedia en 3 actos del doctor Vicente Martínez Cuitiño titulada "La humilde quimera".

Nacional—

La compañía Vittone dará esta tarde de tres secciones, en la que irán: "Jacinta", "El frío de la calle" y "Gorrión y Palito".

Por la noche, cuatro secciones, con: "¡Qué calor con tanto viento!" y "El frío de la calle"; "El barrio de los amores", "Titta Ruffo en Chascomús" y "Pájaros de Presa".

—Próximamente, reprise de "La fonda de la estación", sainete de Carlos Pacheco".

Avenida—

En las dos funciones que dará hoy, la compañía Penella pondrá en escena, en matinée: "Au grand réclame", "P B T" y "Si yo fuera rey".

Por la noche, irán: "El viaje de la vida", "Au grand réclame", "Si yo fuera rey" y "P B T".

—Próximamente, estreno de la revista, "La compañía Ravioli".

KALISAY: Aperitivo vino tonificante en todas partes - - -

Dr. Atanasio F. Quiroga

SUS EXEQUIAS

Se han celebrado hoy antes de mediodía las exequias del doctor Atanasio F. Quiroga, en el cementerio del Norte, asumiendo el acto los caracteres de una demostración de duelo.

El doctor Quiroga falleció repentinamente ayer. Con él desaparece un hombre de ilustración nada vulgar, de labor intensa y fecunda en el campo de los estudios de las ciencias físicas y naturales.

En la cátedra, lo mismo que en las altas reparticiones públicas a que fuera llamado, difundió su saber con la noble pasión del bien general. Sirvió a la sociedad, entregándole sin reservas el bagaje científico pacientemente atesorado, con resultados beneficos en la amplia y múltiple esfera de su actuación.

Era, por eso, todo un prestigio en el mundo intelectual y en las varias generaciones de estudiantes que recogieron sus sabias enseñanzas.

Su paso por el departamento nacional de higiene, por el laboratorio químico del ministerio de Agricultura, por la universidad y por las diversas instituciones a que le tocó servir, dejó marcadas las huellas de su personalidad superior, digna por cierto de alta consideración, respeto y gratitud.

Para la inhumación de sus restos habían invitado, aparte de la familia de Quiroga, el Círculo Médico Argentino, el Centro de Estudiantes de Ingeniería, el decano de la Facultad de Ciencias Médicas, la Sociedad Científica Argentina, la dirección del Colegio Nacional de Buenos Aires, el presidente de la academia de la facultad de ciencias exactas, físicas y naturales, el decano de la facultad antes citada, etc.

Las distintas delegaciones formaban un concurso tan caracterizado como numeroso.

Entre otros oradores hicieron uso de la palabra, en nombre de la facultad de ciencias exactas, físicas y naturales, el profesor y consejero doctor Julio Gatti; y por la facultad de ciencias médicas el académico y consejero doctor Miguel Puiggari.

Colonias agrícolas pastoriles

Proyecto del diputado Paiz

Hasta el presente la industria agropecuaria ha sido el nervio de la potencialidad económica del país y su floreciente estado presente como el desenvolvimiento prodigioso de difícil previsión para el porvenir, hacen notoria su primacía sobre todas las demás fuentes de riqueza aún en embrión, aconsejando dedicar a su prosperidad la mayor suma posible de impulso colectivo, como estimulante vigoroso a la acción de gobierno; por eso toda iniciativa tendiente a solucionar un problema agrícola o ganadero, sea general o se circunscriba a determinada zona, merece el decidido auspicio de la prensa.

En la sesión de ayer el diputado Paiz, ha reproducido el proyecto de ley presentado en 1914, sobre colonias agrícolas-pastoriles.

Los métodos propuestos por el diputado proyectante, podrán después de cambiar ideas sobre su practicabilidad, ser modificado, pero fluyen de los varios fundamentos de la presentación que hay urgencia en solucionar el afligente estado del proletariado criollo de la campaña, en su modalidad a los demás trabajadores.

Las observaciones del diputado Paiz, sobre el carácter y condiciones de trabajo del criollo de nuestras campiñas, medios de vida y recursos a su alcance, es concluyente. Síntesis de un estudio económico-social verificado en el mismo ambiente de los sujetos, reduce los términos de un grave problema nacional, al campo de observación limitado a una parte del país, y lo presenta completo y listo para poder servir de pauta a soluciones de mayor amplitud que el progreso constante irá periódicamente produciendo por gravitación de su adelanto mismo.

Enfermedad de los vegetales

El ministerio de agricultura ha dado un nuevo decreto, que tiene por objeto ampliar el ya existente, y determinar la forma en que deben de intervenir los despachantes de aduana para la recepción del as mismas. A este efecto, la división de Fomento Agrícola, llevará registro doble, de firmas de los importadores de plantas, semillas, etc., y despachantes de aduana, y lo comunicará inmediatamente a la oficina sanitaria, de importación de plantas y semillas, la que a su vez exigirá en todas sus solicitudes de importación, la firma y domicilio del importador o consignatario o del despachante.

Para hacer registrar sus firmas, los importadores radicados fuera de la Capital Federal, deberán hacerlas autentificar por el juez de paz de la localidad y enviárlas a la citada división.

De acuerdo con la ley 4084, y con sujeción a la última parte del artículo 15, de su decreto reglamentario de agosto 23 de 1902, todo despachante de aduana, que no cumpliera con los compromisos contraídos en la oficina sanitaria de importación de plantas y semillas para la selección, desinfección, o destrucción de plantas, frutas, semillas, estacas, bulbos o rizonas, será borrado del expresado registro, quedando con ello impedido de intervenir en las importaciones que requieren el servicio sanitario vegetal, por el término de un año, sin perjuicio de la aplicación de la medida de que habla la primera parte del citado art. 15.

En los actos del decreto en cuestión, se considerarán responsables de las faltas de compromisos a los despachantes de aduana, y su representación de los importadores, ante el Ministerio de Agricultura, deberá ser justificada, por simple poder, que quedará depositado en la división de fomento y tendrá validez hasta que el importador interesado comunique su anulación.

Las oficinas encargadas de la aplicación de la ley 4084 y de los decretos reglamentarios respectivos no atenderán gestiones escritas ni aceptarán recibos o compromisos que no estén suscriptos por los mismos despachantes de aduana, facultados para intervenir en las partidas correspondientes.

En el decreto de referencia se hace mención a las faltas cometidas por algunos despachantes en el desempeño de su misión, y dispone que se apliquen con todo rigor las penas y responsabilidades establecidas para los que infligen las disposiciones que rigen la ley sobre sanidad de los vegetales.

ELABORACION DE FARIÑA TAPIOCA Y ALMIDON

Fabricación de esencias de citrus

El Ministerio de Agricultura ha contestado una consulta hecha por un agricultor del departamento de Grán, que pide le sea informado sobre la manera en que debe proceder para manufacturar la fariña, la tapioca y el almidón que se extrae de la mandioca y que en esa zona se produce abundantemente, como también hacer extracto de cáscaras de naranjas, que actualmente labora en vinos y limones en citrato de cal. Igualmente solicita se le diga el procedimiento que debe seguir con respecto a la fabricación de esencias de citrus.

A este fin, el encargado de la oficina de investigaciones agrícolas dice: "Los productos industriales más importantes que se extraen de la mandioca son: tapioca, fariña y almidón. Fundamentalmente el procedimiento para elaborar dichos productos es el mismo, salvo escasas diferencias, de manera que me limitaré al proceso de la tapioca: lavage y triturage, raspage, tamisaje, separación de la fécula e depuración de fécula, gramilación, embalaje.

Estas manipulaciones y transformaciones varias se efectúan mediante una maquinaria especial.

Una feculería completa, para tratar 15 toneladas por jornadas de 10 horas diarias, cuesta en Francia unos quince mil pesos moneda nacional.

El beneficio bruto que se obtiene en dicho país se calcula en 32.19 o/o.

El material necesario para implantar dicha industria en el país, como asimismo la de esencias de citrus, sería necesario adquirirlos en el extranjero.

Sobre la mandioca e industrilización, el interesado puede leer la obra de Calson y Chatel "Cultura e industria de mandioca"; y sobre esencias de citrus "Les Cronzes" de R. de Noter, y tratado del naranjo, limonero, cidra, bergamota y limonero de S. Siner Alifio.

BIBLIOGRAFÍA

SIMON BOLIVAR

Mucho contribuye a enriquecer la bibliografía sobre Bolívar el estudio que acaba de editar en Montevideo el señor Artúro Juega Farrulla, miembro correspondiente de la Academia Nacional de Historia de Colombia. Es un trabajo interesante, en que se ponen de relieve ciertos aspectos de la vida del gran patricio hasta ahora desconocidos y sacados a luz por el señor Juega Farrulla, tras pacientes y concienzudas investigaciones.

Tiene esta publicación un mérito notable, pues viene a poner en claro ciertos puntos de la vida de Bolívar, que habían sido objeto de apreciaciones un tanto equivocadas, al ser tratados por otros publicistas que se dedican a los estudios de historia.

Es realmente la labor del señor Juega Farrulla digna de los brillantes antecedentes que como historiador se tiene de él en todo el continente.

EL ANILLO DE BRILLANTES

El género de novela no ha sido entre nosotros todavía cultivado en proporción apreciable, ni alcanzó, puede decirse realizaciones definitivas. Se escribe mucho y de todo, pero las novelas debidas a la pluma de nuestros escritores, no son muy numerosas. No obstante el género es una de las más nobles manifestaciones de la literatura, y merecería en verdad que nuestros literatos se decidiesen a abordarlo. Y esto hacerlo, bien o mal, pues de todas las cosas, según la fraso de Sarmiento, lo principal es hacerlas. Si al principio no se realizan bien del todo con la madurez que aportan el tiempo y las experiencias repetidas, se podría llegar a producir algo realmente digno de tan nobilísimo género.

Inspirándose, indudablemente, en este que diremos precepto, es que el señor Miguel V. Addesso, se decidió a escribir una novelita corta que con el título El anillo de brillantes acaba de publicar.

Una fábula de amor no carente de interés y originalidad, sirvió al señor Miguel V. Adesso, para llenar las 160 páginas de que consta "El anillo de brillantes", que está escrito con corrección y evidencia, apreciables cualidades de estilo.

El libro ha sido dedicado al Dr. Hipólito Irigoyen.

PASATIEMPOS

JOCKEY CLUB DE LA PROVINCIA

AJEDREZ

Ha terminado el torneo de cuarta categoría, que se venía disputando en el Jockey Club de La Plata, con el siguiente resultado:

1.o Señor Alfredo A. Roquéz, con 12 y 1|2 puntos.

2.o Señor Luis F. del Intento, con 11 y 1|2 puntos.

2.o San Vicente Salessi Semper, con 11 puntos.

Por las condiciones establecidas de antemano, el señor Alfredo A. Roquéz pasa a la tercera categoría.

PERIODISMO

"LA NOTA"

Celebrando el primer aniversario de "La Nota", su director el emir Emin Arslan ofrecerá esta noche en el Sportsman a los colaboradores de esa revista una comida íntima. Están invitados, entre otros, los siguientes señores:

Ricardo Rojas, Pedro B. Palacios, Francisco A. Barroetaveña, Emilio Becher, Matías E. Calandrelli, Gustavo Caravallo, Carlos Correa Luna, Cupertino del Campo, Ricardo del Campo, Ricardo Rivarola, Juan Pablo Echagüe, Agustín Enciso, Angel Estrada (hijo), Enrique García Velloso, Joaquín V. González, Carlos López Buchardo, Leopoldo Lugones, Daniel Muñoz, Enrique Prins, Rodolfo Rivarola, Francisco Sicardi, Carlos Silveira, Atilio Chiáppori, Carlos Alberto Leumann, Edmundo Montagne, Máximo Ugalde, Ramón Columba, Arturo Cancela, etc.

Revista del Plata — Hemos recibido el número 40 de la "Revista del Plata", interesante publicación ilustrada que dirige el señor Luis A. Molepiate. Trae un selecto material de lectura en que se dictaron artículos firmados por escritores de renombre y sabrosos comentarios sobre la actualidad bonaerense. La nota gráfica es profusa y bien cuidada, y esto unido al buen gusto que se revela en todas las secciones de la "Revista del Plata" hace que esta publicación se confirme en el envidiable puesto que tiene en nuestro periodismo ilustrado.

COLECTIVIDADES EXTRANJERAS

COMITE ITALIANO DE GUERRA

La fiesta de anoche en el Coliseo

Organizado por el comité de la séptima sección del Comité Italiano de Guerra, tuvo lugar anoche en el teatro Coliseo un gran festival artístico a beneficio de los reservistas y sus familias, y para festejar la toma de Gorizia por las tropas italianas.

La vasta sala presentaba un aspecto imponente, adornada con banderas de todos los países que luchan conjuntamente con Italia.

Se encontraba presente todo lo que de más selecto tiene la colonia italiana.

En el palco central hacia acto de presencia el ministro de Italia comendador Cobianchi, quien estaba acompañado del cónsul general De Gaetani, el general Costantino y los caballeros Vinci y Villa.

El programa se desarrolló en todas sus partes, alcanzando un momento de indescriptible entusiasmo, cuando la orquesta ejecutó la Marcha Real Italiana.

Los actos de "Il Pagliacci" y "Manón", en los que tomaron parte artistas del teatro Colón, fueron muy aplaudidos.

Todos los himnos de los países aliados fueron estruendosamente aplaudidos.

El espectáculo lo inició el tenor argentino, señor Rogelio Baldrich, que cantó el himno nacional.

LEGACION DE BELGICA

El señor Samuel Walewyck ha remitido a la legación de Bélgica la suma de $ 415 pesos curso legal producto de una subscripción a beneficio de los belgas.

CRUZ ROJA BRITANICA

El festival cinematográfico realizado en San Isidro a beneficio de la Cruz Roja Británica ha dado una utilidad líquida de 160 pesos con 80 centavos moneda nacional curso legal.

UNIVERSITARIAS

CENTRO ESTUDIANTES DE MEDICINA

El doctor Angel H. Raffo, profesor suplente de la Facultad de Medicina, inaugurará el jueves a las 6 p. m., en el local del centro, Corrientes 2038, un curso de anatomía patológica.

Disertará el jueves sobre: Cáncer experimental y diagnóstico biológico.

En el mismo local el profesor de la escuela de farmacia, doctor Juan A. Sánchez, comenzará a dictar un curso especial de química biológica relacionada con la clínica, a principios del mes próximo.

INFORMACIÓN GENERAL

CONFERENCIAS PUBLICAS

Ayer se llevó a efecto en este Colegio Nacional, a las 5 y 30 p. m., la anunciada conferencia del prof. doctor Luciano Abeille sobre: "La mujer en Roma".

La desertación del profesor doctor Mario Sáenz, sobre: "Las ideas nacionalistas en la obra de José Manuel Estrada" que debía tener lugar el jueves 17 del corriente, ha sido postergada hasta nueva fecha por enfermedad de un miembro de la familia del conferenciante.

CENTROS RECREATIVOS

LA RUSTICANA PRIMITIVA

Llevó a cabo este centro, con todo éxito, el anunciado baile diurno familiar que se realizó en los salones de la Unione e Benevolenza, Cangallo 1362.

Los espaciosos salones del local hallábanse repletos de una selecta y distinguida concurrencia que bailó animadamente hasta las 7 y 30 p. m., hora, en que terminó la fiesta.

Esta nueva fiesta acrecienta más la merecida reputación de este centro bien adquirida en nuestra esfera social.

Para el domingo 20 del corriente a las 3 p. m., ha organizado otro baile en los mismos salones de Cangallo 1362.

NOTAS POLICIALES

CRIMEN DESCUBIERTO

Como en oportunidad lo anunciamos, el 9 del corriente en la cantina de la esquina de Boimpland y Soler fué muerto el sujeto José Mateo Baschetti a raíz de una discusión sostenida con un connacional por una deuda de 25 centavos. El autor del hecho, individualizado desde el primer momento, resultó ser Leonardo Divietro, que en la fecha se ha presentado a la autoridad policial de la sección 27.a confesándose autor del delito.

El criminal fué convenientemente alojado, dándose la debida intervención al juez de la causa.

MUJERES TEMIBLES

Esta madrugada en la esquina de Paseo de Julio y San Martín al detener el vigilante Alberto Mena a las mujeres Julia Martínez y Elvira Alvarez éstas desconocieron la autoridad del agente y lo agredieron a golpes de puño. El agente se tomó en lucha con las mujeres y una de éstas le aplicó un mordisco en la mano derecha causándole una lesión leve.

La Martínez y su compañera fueron reducidas por el representante de la autoridad y llevadas a la comisaría donde quedaron alojadas.

ESTAFAS

La dirección del hospital Italiano ha denunciado en la comisaría 11 que el enfermero de ese establecimiento Domingo Forsia le pidió al enfermo Socorro Scolani que le entregara el dinero que tuviera para depositarlo en la administración y después de recibir Forsia, 11 pesos desapareció con el dinero.

La policía procura la detención del acusado.

Francisco Ottato domiciliado Parral 737 ha denunciado en la comisaría 42 haber sido víctima de la estafa de 20 pesos por parte de un individuo que le ofreció un empleo titulándose jefe de una de las oficinas de la empresa del ferrocarril Oeste.

MUCHACHO HERIDO

En el conventillo Lamadrid 871 se tomaron en pelea esta mañana los muchachos Heriberto Siralbo y Francisco Barbagallo. En esas circunstancias intervino la madre del primero de los nombrados y con un palo le aplicó un golpe en la cabeza a Barbagallo causándole una herida leve.

La mujer ha sido detenida en la comisaría 24.

ROBOS Y HURTOS

La señora Laura Bustos Morón de Castro ha denunciado en la comisaría 3.a que anoche del vestíbulo de su domicilio Libertad 747 le ha sido robado un reloj de bronce que lo valúa en 200 pesos.

—

Se presentó hoy en la comisaría 21 Pascual Imbrimbo y denunció que de la puerta de la casa Zapalleri 1511 le fué hurtada una bicicleta, valor de 50 pesos.

—

El jefe de la estación Casa Amarilla del ferrocarril del Sud ha puesto en conocimiento de la policía de la sección 24 que durante la noche pasada ladrones desconocidos violentaron los sellos de un vagón y robaron una cantidad de mercaderías cuyo valor no puede precisar.

EL SEGURO MUTUO

Están en la mente de todos los recientes fracasos de sociedades a base de combinaciones sin otro objeto que atraer capitales y pequeños ahorros para ser invertidos luego en operaciones de índole distinta a las prometidas, dando esto margen a los resultados conocidos que han llevado la desconfianza del público, al punto de que hoy constituye una verdadera preocupación el retraimiento monetario para toda clase de inversiones.

No hemos de tratar sobre este asunto por ser ya del dominio de todos, pero sí del nuevo SEGURO MUTUO, cuya sección ha incorporado a su radio de operaciones el BANCO HISPANO SUDAMERICANO, cuyas oficinas han sido trasladadas a su nuevo local en Buenos Aires, en la calle VICTORIA 502, esquina Diagonal PRESIDENTE ROCA. La nueva acción que se propone, según reglamentación autorizada por el SUPERIOR GOBIERNO DE LA NACION en decreto de fecha 24 de julio de 1916, resuelve, y esta afirmación no admite dudas, la aspiración de todos y especialmente la de aquellas personas cuya vida es de un valor positivo para los suyos.

Asegurar la vida por una cantidad cuyo límite puede alcanzar a $ 5.000 m|l. por cada póliza de $ 5 m|l y que en caso de no fallecer el inscripto se pueda liquidar a los 10 años con beneficios que en ningún caso puedan ser menores a la totalidad de las cuotas pagadas, es realmente una organización cuyo comentario dejamos al lector; y si agregamos a lo expuesto que las cláusulas que rigen estos seguros no pueden resultar más liberales, es realmente positivo que pocos dejarán de interesarse por los detalles respectivos. Debe tenerse en cuenta que la institución administradora del seguro mencionado fué fundada el 30 de abril 1912, es decir, en los momentos del mayor desconcierto financiero, cuando otras cesaron sus operaciones, lo que pone de relieve la habilidad y buena acción desplegada en su dirección confiada a elementos de indiscutible mérito.

PIDA HOY MISMO INFORMES AL BANCO HISPANO SUDAMERICANO. Victoria 502, o a sus agentes: JUAN J. REVIA, MENDOZA; J. F. DE LA PUENTE IPAR y Cía., RESISTENCIA (CHACO); MANUEL GORLEZZI, LA PLATA (6 N.° 1151); E. RERRAUDI HERMANOS, SAN CAYETANO (F. C. S.); M. GIL, TUCUMAN (Las Heras 742); PEDRO T. ACUÑA, OLAVARRIA (F. C. S.); ALBERTO CHIAPPE, LABOULAYE (F. C. P.); ANGEL M. BERETTA, ROSARIO (1.° de mayo 2258).

CARRERAS DE CABALLOS

HIPODROMO ARGENTINO

Los clásicos Belgrano y Olavarría

Canora y Falerna

Salen de perdedores: HARPIA Y MACISTE

El programa era interesante; los clásicos de la importancia del Olavarría y el Belgrano le servían de base. Los aficionados concurrieron con una puntualidad sajona... pero el tiempo no cooperó en el éxito, la tarde gris arrestó a los curiosos que son los que dan color a estas fiestas, en la "pelousse" no se vieron los grupitos distinguidos de jóvenes elegantes, ni en la tribuna de profesionales se notó el movimiento y la nerviosidad de los grandes acontecimientos.

Se inició la reunión con muy poca concurrencia y muy poco entusiasmo... en tanto que las fieras caían en la trampa resignadamente dispuestos a sufrir los golpes de las ocho carreras, que para consuelo de ellos y para satisfacer la curiosidad de los demás, publicamos a continuación:

PRIMERA CARRERA

Puesto el lote en movimiento se destacó al frente por poco trecho Corchito, seguido de Dijón y Velázquez, pasando este último al primer puesto a medida que fué normalizándose la carrera.

Velázquez siguió en la delantera hasta el codo, escoltado hasta allí por Per Ridere, Given Or y H. P., pasando este último sin dificultad, mientras que Corchito, completamente abierto, iniciaba también su atropellada.

Nuestro favorito H. P. aventajó en la meta al pupilo del stud El Cerro por medio pescuezo.

PREMIO CARLOS XII

Primera carrera—2.000 metros

1	**H. P.** 53 kilos, por Master Willie y Couleur de Rose, del stud Rancho Viejo, A. Denna.	5599	3529
2	Corchito 47, E. García	1102	867
3	Given Or 50, R. Rodríguez.	3962	2530
4	Per Ridere 54, P. Cichetti.	7660	6094
0	Chulo 53, G. Benvenutti.	626	607
0	Velázquez 52, F. Arcuri	1397	1245
0	Ardilla III 49, A. Quinteros.	706	573
0	Dijón 47, T. N. Fernández	448	603
		21501	16053

No corrió: La Delfina II.

Dividendo: de H. P., pesos 6.90 a ganador y 3.40 a placé; de Corchito 7.40; de Given Or 4.00.

Ganada por medio pescuezo.

Tiempo: 2'6" 1|5.

Cuidador: Honorato Lacuesta.

SEGUNDA CARRERA

Sacó ventaja favorecida por una buena largada, la potranca Fresquilla, a la que persiguió la favorita Harpía, Florada, Pale Ale y Miss Tonta.

A la entrada de la recta igualó la caballada para destacarse luego Harpía que continuó en ganancia hasta el disco, escoltada por Miss Tonta que se acerca al día solemne... Fresquilla, y la desventurada Terrona.

Frente a las tribunas populares la potranca Pale Ale hocicó pudiendo su jockey Etchechurry mantenerse montado para seguir la carrera bastante retrasado, pues perdió en el accidente mucho terreno.

De cualquier modo nuestra favorita se hubiera impuesto igualmente fácil.

PREMIO ELCANO

Segunda carrera—1.400 metros

1	**HARPIA** 56 kilos, por Ginger Ale y Detresse, del stud Armón, F. Arcuri.	2933	2133
0	Etoile de Feu 54, G. Benvenutti.	475	312
0	Gramillita 54, R. Rodríguez.	1040	381
0	Florada 56, M. Colonel	1556	1134
		22039	16523

No corrió: Como.

Dividendo: de Harpía, pesos 5.55 a ganador y 3.05 a placé; de Miss Tonta 4.35; de Fresquilla 11.30.

Ganad por 3|4 cuerpo.

Tiempo: 1'27" 3|5.

Cuidador: Florencio Rodríguez.

Llegada de la primera carrera — 1.o H. P., 2.o Corchito, 3.o Given Or, 4.o Per Ridere. Tiempo: 2'6" 1|5.

TERCERA CARRERA

En el premio Yago II, reservado para potrillos perdedores, se impuso con entera facilidad Maciste que defendía los colores del stud Alvear.

Durante casi toda la prueba corrió en punta Etrusco, seguido de Lamento, Dareful, Milciades Frez y Sin Juicio, pero al volcar el codo se unió el pelotón para destacarse inmediatamente Maciste apareado con Dareful.

Pero a medida que el disco se acercaba, el pupilo del stud Italia se iba entregando para adueñarse entonces del triunfo nuestro favorito y el favorito de todos.

Etrusco finalizó tercero, cuarto Milciades.

PREMIO YAGO II

Tercera carrera—1.600 metros

1	**MACISTE** 56 kilos, por Old Man e Indígena, del stud Alvear D. F. Arcuri.	13162	7236
2	Dareful 56, C. Fenucci	4585	3575
3	Etrusco 54, J. Etchechurry.	1040	891
4	Milciades 54, E. Muraña.	1490	1279
0	Crucero 56, D. Englander.	1566	1326
0	Serpol 56, A. Navarro	1419	1315
0	Iole 56, C. Fernández.	401	438
0	Frez 56, M. Lema.	4286	3214
0	Sin Juicio 56, M. Colonel.	1150	959
0	Tresillo 56, J. Bastías	362	444
0	Lamento 56, R. Carabajal.	1867	1211
		30828	21903

No corrieron: Embeleco y Tanguero.

Dividendo: de Maciste, pesos 4.20 a ganador y 2.75 a placé; de Dareful 3.50; de Etrusco 7.95.

Ganada por 2 y 1|2 cuerpos.

Tiempo: 1'39" 1|5.

Cuidador: Felipe Vizcay.

CUARTA CARRERA

El Niño salió a enseñarles el camino... que aprendieron todos y que algunos conocían mejor que él.

Lo seguían The Lad, Espartal, Changüi y Tabolango.

En la recta dió paso el pupilo del stud La Posta a Espartal, Tabolango y algunos otros que fueron retrocediendo a medida que la prueba llegaba a su final.

Pero el favorito pasó sin esfuerzo, llegando a la meta en un cómodo galope, mientras Espartal, Mercenario y Changüi, tres fijas fracasadas, luchaban por destinar a sus partidarios con los dividendos del placé.

PREMIO LA NATITA

Cuarta carrera—1.600 metros

1	**TABOLANGO** 54 kilos, por Orinoco y Dainty Lady, del stud Borbón César de, T. N. Fernández.	9955	7077
2	Espartal 54, M. Lema.	6241	3686
3	Mercenario 52, E. Muraña.	4227	2939
4	Changüi 54, D. Englander.	6042	3579
0	The Lad 52, P. Cichetti.	3553	2686
0	Floris 54, A. Quinteros.	565	598
0	Tolbiac 51, A. Denna.	1814	1329
0	El Niño 54, M. Acosta	2449	2104
0	Pinch 52, R. Rodríguez.	1801	1710
		36611	25649

No corrió: Golden Rod.

Dividendo: de Tabolango, pesos 6.60 a ganador y 2.90 a placé; de Espartal 3.70; de Mercenario 4.15.

Ganada por 3 cuerpos.

Tiempo: 1'39".

Cuidador: República Pérez.

QUINTA CARRERA

El clásico Belgrano

Canora, Evoé y Melik se presentaron solamente a disputar el clásico Belgrano destacándose netamente del terceto la hija de Old Man y Campanilla.

Puesto el lote en movimiento ninguno de los tres pilotos quiso encargarse de la dirección de la carrera, que tuvo por fin que corresponderle a Evoé el cual sacó alguna ventaja, no mucha, porque Canora salió en su persecución, cerrando la marcha Melik.

Al volcar el último codo para entrar en la recta final, pasó fácilmente al frente la pupila del stud Los Rosales, seguida de Evoé que a su vez derrotó sin esfuerzos a Melik.

PREMIO BELGRANO

Quinta carrera—2.500 metros

1	**CANORA** 58 kilos, por Old Man y Campanilla, del stud Los Rosales, D. Englander.	16943	—
2	Evoé 62, F. Arcuri.	4525	—
3	Melik 60, D. Torterolo.	7087	—
		28557	—

No corrieron: Dijital, Mustafá y Ocurrencia.

Dividendo: de Canora, pesos 3.05 a ganador.

Ganada por 1 y 1|4 cuerpo.

Tiempo: 2'38" 2|5.

Cuidador: Vicente Fernández.

SEXTA CARRERA

La sexta carrera se resolvió por el triunfo de Nitrato, cotizado en último término.

Puesto el lote en movimiento, tomó la punta Grey Eyes seguido del ganador, Fachinal y Last Reason. Al enfrentar las tribunas populares pasó al frente Nitrato para rematar con facilidad la carrera.

PREMIO AVICENIA

Sexta carrera—1.700 metros

1	**NITRATO** 40 kilos, por Américo y Neberna, del stud Abrojo, A. Quinteros.	4101	—
2	Grey Eyes 50, D. Torterolo.	10696	—
3	Fachinal 46, M. Acosta.	18642	—
4	Last Reason 62, P. Cichetti.	11897	—
		45336	—

No corrieron: Pan Pan y Full Hand.

Dividendo: de Nitrato, pesos 19.90 a ganador.

Ganada por 3|4 cuerpo.

Tiempo: 1'44".

Cuidador: Luis Saini.

PREMIO OLAVARRIA

Séptima carrera—2.000 metros

1	**FALERNA** 55 kilos, por Diamond Jubilee y Flitaway, del stud Patricio, D. Englander.	13294	6075
2	Mollie 55, F. Arcuri.	9713	5298
3	Majestuosa 55, M. Lema.	1484	784
4	Pacalea 55, A. Navarro.	7297	3715
0	Cantaridina 55, D. Cardoso.	4706	2970
0	Realeza 55, D. Torterolo.	3223	2642
0	Bellegarde 55, M. Acosta.	2608	1723
		44325	22313

No corrieron: Egalité y Pardejona.

Dividendo: de Falerna, pesos 6.00 a ganador y 3.45 a placé; de Mollie 3.65.

Ganada por 1 y 1|2 cuerpo.

Tiempo: 2'9".

Cuidador: Pedro Zanzottera

PREMIO OCURRENCIA

Octava carrera—2.500 metros

1	**CRACKER** 53 kilos, por Dieudonné y Carambola, del stud Tricolor, F. Arcuri.	13921	3513
2	Moderato 40, F. Barrozo.	18072	5492
3	Palanta 47, G. Benvenutti.	3572	1016
4	Retrechero 50, D. Englander.	7271	2375
0	Aluvión 55, T. N. Fernández.	16880	4191
		59716	16587

No corrió: Sombrío.

Dividendo de Cracker $ 7.70 y 3.70; de Moderato, $ 3.05.

Ganada por 1|2 cabeza.

Cuidador: Daniel Parera

CANORA

Repitiendo cualquiera de las carreras realizadas esta temporada, tenía la hija de Campanilla la prueba a su disposición.

No son Evoé ni Melik animales de la clase de Canora, y tanto el pupilo del Alvear como el hijo de Melilla llenaron de gloria los colores de sus respectivas caballerizas, pero siempre que no tengan que medirse con cracks de esa talla...

Como el triunfo de Canora debía descontarse, no le damos mayor importancia a la victoria... pudiendo solamente señalarse como muy buena la performance de Evoé que batió a Melik el más serio enemigo de la favorita según todas las deducciones de la lógica.

Canora obtendrá muchas victorias y no contra Evoé y Melik, sinó entre los cracks que es donde le corresponde actuar después de todos los éxitos obtenidos en la presente temporada.

MACISTE

El hijo de Old Man e Indígena no podía continuar por más tiempo entre esa compañía.

Debutó finalizando tercero de dos "fieras" Mangoré y Preámbulo... y a su segunda presentación se impuso en un cómodo galope dejando atrás a Dareful, Etrusco y Milciades.

Maciste como lo habrán observado sus muchos partidarios es un potrillo de hermosa estampa, tipo distinguido de crack... pero las vías respiratorias no está muy "católicas" y todas las ilusiones de un propietario y de un entrainer han quedado en la nada.

Lástima grande...

No obstante creemos que saldrá un producto regular que obtendrá más de una victoria.

H. P.

Los "caballos de fuerza" siguen la marcha triunfal a todo vapor, sin que sea un obstáculo en su camino ni un Corchito, ni un Per Ridere que esta tarde ha sido más bien "Per Piangere"...

Lo hicimos nuestro favorito porque su entraineur, el simpático y laboriosa Honorato Lacuesta, nos comunicó el domingo la confianza que le inspiraba su pupilo en este nuevo encuentro.

Además, recibimos cartas de algunos buenos "patriotas" de la vecina orilla, exaltando las muchas bondades del hijo de Master Willie...

Creímos en H. P. y en nuestra confianza hemos recibido el premio... porque pocos, por no decir ninguno, se atrevió a pronosticar en contra del favorito Per Ridere.

No será la de hoy la última victoria del pupilo del stud Rancho Viejo.

HARPIA

Por su última performance la defensora del stud Armón se distinguía como la más indicada candidata para abandonar tan modesta categoría.

Y así fué... pero detrás suyo quedaron Miss Tonta, Fresquilla y Terrona que para cruzar el disco victoriosas necesitan la compañía, de los cracks del hipódromo del bosque o de otros escenarios por el estilo.

Por eso el primer triunfo de Harpía nada tiene de precursor...

NITRATO

El pupilo del stud Abrojo que hacía su rentree, obtuvo una buena victoria en el handicap de 1700 metros.

Nitrato corrió con los colores del stud Provincial por hallarse de duelo los propietarios de la simpática casaca Violeta.

TABOLANGO

El pupilo del stud Borbón ya había hecho lo suficiente para aspirar a una victoria, muy lejos de ser clásica, entre elementos de una categoría secundaria.

Se impuso fácil... no precisamente justificando el elevado precio que pretendieron sus propietarios, pero conduciéndose al menos como un potrillo de estimables condiciones que será bastante productivo a su caballeriza.

Con Tabolango ganó su primer carrera de jockey el que hasta el domingo fué aprendiz T. N. Fernández.

Espartal, Mercenario y Changüi escoltaron al hijo de Orinoco.

La escolta no podía ser mejor...

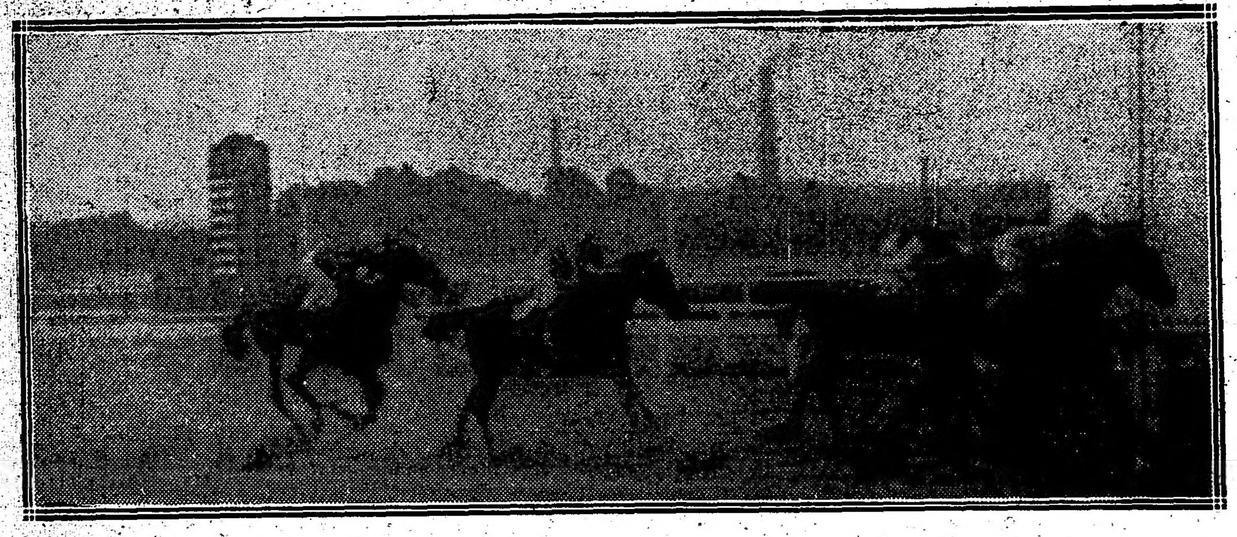

Llegada de la segunda carrera — 1.a Harpía, 2.a Miss Tonta, 3.a Fresquilla, 4.a Terrona. Tiempo: 1'27" 3|5

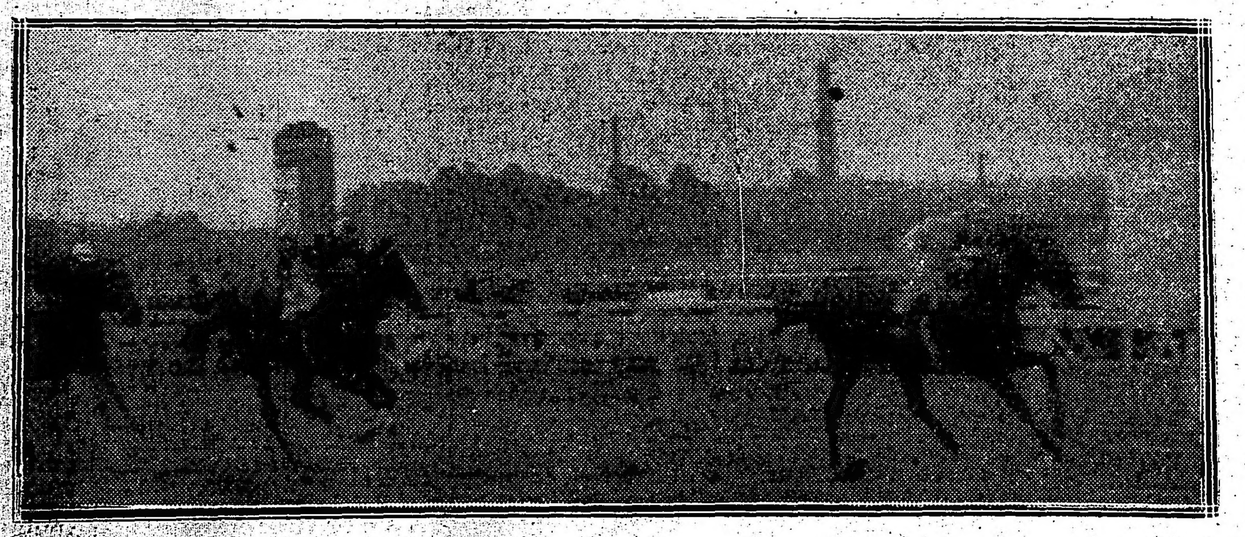

Llegada de la tercera carrera — 1.o Maciste, 2.o Dareful, 3.o Etrusco, 4.o Milciades. Tiempo: 1'39" 1|5

LA ELOCUENCIA DE LAS CIFRAS

Cuantos se dedican en el país a la explotación de una industria cualquiera, afirman por lo general en los anuncios, que los productos elaborados en sus respectivas fábricas son "los de mejor calidad". Tal aseveración se hace por lo comun sin ningun fundamento y con el solo proposito de impresionar al público.

En el ramo de cigarrillos, por ejemplo, se observa con frecuencia que en la reclame de todas las marcas se asegura que cada una de ellas es "la de mejor calidad", afirmación que carece en absoluto de lógica desde que solo una puede ser superior a todas las demás.

¿Cual de ellas es la mejor? — Sin duda alguna la que tiene mayor aceptación por parte del público.

¿Y cual es la que tiene cada día mayor aceptación? — Las cifras que establecemos a continuación ilustran elocuentemente a ese respecto.

VENTAS DEL "43"

Mes de Julio de 1915: 10.639.530 paquetes

Mes de Julio de 1916: 12.122.980 paquetes

No incurrimos, pues, en una generalidad, cuando afirmamos que el "43" es el mejor cigarrillo.

PIccardo & Cia. Ltda.

Fábrica genuinamente Argentina
Libre de todos los trusts

BLACK COCK

Este hijo de Missel Thrush, al cuidado del entraineur Carmelo Cardoso, que estaba anotado en la reunión del domingo último, no ha cumplido su compromiso a consecuencia de unas sobrecañas que le han aparecido.

Ha sido puesto en cura.

MANGORE

Del stud Don Gonzalo han informado que la mala carrera producida por Mangoré en la Gran Polla de Potrillos, se debe a que el hijo de Your Majesty al día siguiente de la carrera se mancó.

Según "La Nación" de hoy, martes, ya sigue bien Mangoré. Nos alegramos.

SAINT EMILION

Este pupilo del stud Don Gonzalo, parece que definitivamente dentro de unos días hará sus primeras armas y dejará de ser inédito.

La preparación del hijo de Cyllene y Ashila es completa y cuenta con una sugestiva corrida de 7|8 que no permite abrigar dudas sobre su descontada victoria.

Unicamente Bardo será el único que pretenderá oponerse al triunfo de Saint Emilion, pero por ahora, el hermano de Borbollón no podemos considerarlo antagonista serio del presunto "crack" del stud Don Gonzalo.

ALSACIA

Teníamos razón cuando declarabamos que el señor Martínez de Hoz se interesaba en adquirir buenas yeguas para sus padrillos Craganour y Chili II, y especialmente por las hijas de Old Man y como se recordará, asegurábamos que si La Nadia no corriera más o el día que fuera retirada del training sería adquirida por el haras Chapadmalal.

Confirmando estas apreciaciones el señor Martínez de Hoz ayer adquirió la yegua Alsacia en 11.000 pesos, compra que consideramos importantísima y de gran provecho para dicho establecimiento.

El haras Chapadmalal, bajo la competente dirección que tiene, tendrá seguramente en épocas próximas una brillante actuación.

DIJITAL

El estado de la crack del stud Diego de Alvear es completamente satisfactorio y cuando llegue el día del Gran Premio de Honor ha de ser por cierto bien difícil arrebatarle la importante prima.

En su caballeriza nunca han podido estar mas acertados que retirándola del clásico Belgrano, tratándose de una carrera que el premio no estaba en relación con el esfuerzo que debía realizar.

A pesar de que a la fecha de la copa dista mucho tiempo, su entraineur no le moderará sus ejercicios, ni tampoco puede hacerlo debido a lo mucho que corre.

PASTEUR — ROSEDAL

El entraineur Bernabé Islas que siempre se ha distinguido con elementos de poca importancia, cuenta actualmente con dos caballos de 3 años que como Pasteur y Rosedal han de darle mucho provecho.

Conversando con Islas "días pasados", nos decía que hasta ahora no sabe cuál de sus dos caballos es mejor, pero que él prefiere en todo momento al hijo de Greenan que será para él, con toda seguridad, más provechoso que el mismo Pepitelo que tantas satisfacciones le ha proporcionado. Pasteur y Rosedal están listos para disputar cualquier carrera que se les presente y lo harán seguramente con éxito.

"Maxima"
COMPRA DE ALHAJAS, POLIZAS y AUTOMOVILES
Paga el maximun, Vende al minimum
SE VA A DOMICILIO
820. CORRIENTES. 820
Unión Teléfonica 969, Libertad

LA REUNION DEL JUEVES

—

Impresiones generales

—

El jueves, para no perder la costumbre, habrá carreras en Palermo. No tendremos ningún clásico de importancia, pero en cambio hay siete pruebas ordinarias con bastante número de competidores y el consabido espectáculo del "steeple chase", que cada día nos enseña alguna cosa nueva...

Las carreras empezarán a la 1 p. m., pero aconsejamos a los aficionados que se queden en cualquier parte, porque Festolín el encargado de lanzar al aire a su "chevalier" no figura como número del programa.

—

Ausente Festolín o sea la parte cómica, si no hay quien lo sustituya que es fácil, el premio Sol debe disputarse en serio y en ese caso la pareja del stud Armón se impone, pues tanto Kiddy como Guayacán han conseguido su victoria.

Chulo aunque soporte el peso más elevado es, a nuestro juicio, el principal enemigo. El viejo hijo de Old Man lucs un gran estado y salta bien.

Güitry puede desempeñarse en condiciones, pero contra esos enemigos su chance es problemática.

—

En la carrera de potrancas perdedoras está dominando la Victoria, la que con sólo repetir su performance de la Polla — cuarta de Diakova, haciendo el tren — debe imponerse al galope.

Los del stud La Posta saben que esa hija de Old Man tienen una fija, pero a pesar de ello no están muy conformes... Están viendo la pizarra de cotizaciones, y dicen: vamos a cobrar 2.80 por boleto.

—

En los mentideros turfistas, se recomienda con especialidad el lance de Diaspa, asegurándose que tiene una corrida de primer orden.

Pero nos parece que en esta oportunidad la hija de Orange no podrá llevar a cabo la proeza...

—

A Parigot se le presenta una buena oportunidad para abandonar la categoría de perdedor.

El hijo de Saint Wolf finalizó segundo de Chapaco, y sin los contratiempos que surgieron al final, seguramente le habría ganado.

Además, el entraineur Sibourd demasiado competente en la materia, opina muy favorablemente respecto a su pensionista y se admira de que aún pertenezca al núcleo de perdedores.

—

A Marken hace más de un mes que el entraineur Fausto Gómez lo tiene completamente listo para debutar.

Todos los ejercicios preparatorios de este hermano materno de Amsterdam, los hemos noticiado en su debida oportunidad, y sin pecar de exagerados podemos asegurar que su permanencia en la categoría de perdedor, será breve.

—

Fiador puede ser el lance. El jueves de la semana anterior disputó la carrera ganada por Castelnau y aunque no obtuvo figuración de marcador, conviene tenerlo muy presente, porque personas allegadas al entraineur Segundo Peña que está en tren de "golpes" lo jugaron... y "en fija". Así que, tomando como base ese antecedente, apostarle unos boletitos a Fiador... será fiar el dinero a un probable batacazo.

—

Dublín es demasiado ligero, pero a la vez flojo y en una prueba como esta que no es de tiro derecho, quién sabe si es capaz de repetir y mejorar aquella carrera que le ganó Tropel.

—

Librón no responde a sus ejercicios privados que son muy buenos para ganar una carrera de perdedores. El stud Los Cardos se ha chasqueado con este hijo de Saint Wolf.

—

La mejor candidata de la cuarta carrera nos parece Branza, tomando como base sus performances anteriores y los ejercicios que viene realizando a la par de H. P., todos inmejorables y que evidencian el grado de preparación que ha sabido darle el entraineur Honorato Lacuesta.

La hija de Druid si es bien conducida, irá seguramente al ring para ser subastada.

—

Ermita es otra buena candidata, aunque en su última presentación se condujo mal.

En esta carrera no hay ningún Aluvión; además se trata de un premio Remate y conviene no olvidar que el stud Don Gonzalo está liquidando...

—

Para jugar lances hay que elegir entre Tarija, Mariucha y La Almendra. Las tres están corriendo mal; pero en las primeras de cambio, pueden hacerse presente.

—

En la quinta carrera hay 16 potrancas inscriptas, pero en realidad ninguna se destaca netamente.

Cucaña corrió la Polla y aunque les gustaba en fija, no alcanzó a figurar. Sin embargo, su anterior carrera, tercera de Gringuilla y Mollie, fué demasiado buena y si en esta oportunidad la repite, costará trabajo ganarla.

La hija de Jardy y Cuba, en los trabajos continúa desempeñándose satisfactoriamente y en su caballeriza creen por eso que su carrera en la Polla fué falsa.

Esperemos el desmentido.

—

Mamita II es otra que se está conduciendo bien, tiene ejercicios que le permiten abrigar pretensiones en cualquier carrera de esta índole. Un día llegó tercera de Pardejona y Gringuilla.

—

La tordilla Charming Hope se apresta para reaparecer con éxito.

Hace pocos días a la hija de Bridge of Canny le vimos una buena corrida a la par de Pardo, ese hijo de Old Man que parece tan bueno, y aquella lo tuvo bastante apuradito.

—

Curiosity es del stud La Celina, especialista para sacar productos que abandonan la categoría de perdedor y después ya no hacen nada.

Sin embargo, con esta hija de Saint Wolf se puede esperar el más allá, siempre que le dé por responder a su portentosa ligereza.

—

Pretérita el domingo erró un lindo lance. Englander se desesperaba en el final, signo inequívoco de que la había jugado.

—

Gramillón al vencer a Given Or lo hizo marcando un tiempo que no es común en los caballos de su categoría, puesto que recorrió los 1.700 metros en 1'49" 3/5, lo mismo que si fuera un Mustafá.

El pensionista del stud Sterling ha continuado inmejorablemente y es opinión de su entraineur que en la carrera del jueves no hay quien le gane.

—

Pata de Gallo es un lance en puerta y no tardará en ganar. Su última carrera muy buena y desde aquel día a la fecha corre un poquito más.

Con una monta que sea lista...

—

Otro que en los aprontes corre mucho, es Zanguango. Cuidado, porque si la carrera se hace entreverada este hijo de Calepino puede surgir al final.

—

A Full Hand pensaban no presentarlo hoy, reservándolo para el jueves, que tiene una carrera completamente favorable.

La última carrera del hijo de Old Man, no hay que tomarla en consideración. Aquel día el stud Federal resolvió ganar con Vicente López.

—

Perjura está demasiado liviana y en tales condiciones puede hacer las mismas de aquel día que marcó 1'36" la milla, ganándole a Escándalo.

—

De Tata Dios nos ocuparemos mañana.

—

Entre los pesados habrá que buscarse el ganador de la última carrera.

Prólogo si repite, con un aprendiz puede ser el mejor candidato para batir a Banderaló y Bolín, sus dos antagonistas más serios.

—

Con Max Linder "dias pasados" se corrieron una fija, pero no respondió al "cronómetro", que por una que acierta, erra ciento... Oh, los sabios!!

EL CLASICO INVIERNO

—

Es este también uno de los encuentros interesantes que se nos ofrece para en breve, no precisamente por la cantidad vulgar que se ofrece al ganador, sino por la calidad de los competidores.

Figuran inscriptos los siguientes animales, algunos de ellos de descollante actuación y los más de una discreta foja de servicios en los handicaps y premios clásicos de segundo orden.

Son los siguientes:

La Natita 61 kilos, D. Englander.
Trésor 62, M. Lema.
Bolín 62, M. de Lara.
Mont Parnasse 62, P. Costa.
Ocurrencia 60, D. Torterolo.
Mustafá 62, F. Arcuri.
Prólogo 62, D. Cardoso.
War Cry 52 A. Navarro.

La distancia a recorrer es de 2.200 metros y la carrera, a simple vista, sin entrar en mayores comentarios, queda librada a Ocurrencia y La Natita que son las dos yeguas que a su paso por las pistas han obtenido mayores triunfos y de más importancia.

Pero falta saber si la excelente hija de Val d'Or se encuentra en condiciones y puede, por lo tanto, cumplir su compromiso, duda esta, muy natural, puesto que su competente entraineur no quiere exponerla a un fracaso, tratándose de un animal de sus méritos y de su indiscutible brillante porvenir.

Juan Torterolo ha realizado desde la última defección de Ocurrencia los mayores esfuerzos, ha trabajado mucho para conseguir colocarla nuevamente en condiciones, ha empleado varios sistemas, ha usado de diversos ejercicios... y la hija de Val d'Or, aunque muy mejorada, no ha alcanzado todavía el excelente estado de preparación que ostentó en los grandes premios de la temporada pasada.

Por esta causa ignoramos si le saldrá a la palestra a La Natita, yegua que demostró en su última presentación hallarse en la plenitud de sus medios, y cuyo buen estado de preparación podemos descontar.

La valiente hija de Pomona no tiene más rival que Ocurrencia, porque descartando ésta queda Mustafá que ya tiene muchos años para realizar proezas en una distancia que no ha sido la de sus mejores triunfos.

Luego citaríamos a Trésor que acaba de correr muy mal, y que tiene además de esa irregularidad peligrosa una notoria falta de clase para alternar con esos animales.

Bolín parece haber recuperado su estado, pero aunque su campaña es honrosa no posee títulos para figurar entre los enemigos de La Natita, Ocurrencia y Mustafá.

Lo que decimos de Bolín podíamos aplicárselo a Prólogo, que tampoco es animal de la talla de ninguno de los favoritos.

Quedaría la sorpresa a cargo de War Cry, más por el antecedente de que alguna vez esta carrera la ganaron productos que por los títulos del pupilo del Rancagua.

No es necesario entrar en mayores comentarios; la carrera no sale de las dos yeguas y tal vez el pupilo del stud Iceache, entre ellos está el triunfo, falta ahora saber por quién nos decidiremos... "paciencia"!...

EL CONCURSO DE PRONOSTICOS

—

En los concursos de pronósticos que varios colegas realizan, LA EPOCA figura en el primer puesto, dato sugestivo que nos halaga, por cuanto ello implica una ratificación de la bondad de nuestra información y del interés por encaminar lo mejor posible la afición del público, que es en nosotros un hábito.

Nuestra modestia es proverbial y esta excepción no hace sino confirmarla; pues en lo que otros daría tema a largas disquisiciones y empalagosos autobombos. Merece, en tratándose de nosotros, una simple subrayada.

De todos los colegas, tomamos para reproducir el cómputo que realiza la revista "La Fija" por considerarlo uno de los más exactos.

Hélo aquí:

	Ganador	Placé
LA EPOCA	172	115
"La Fija"	169	133
"Tribuna"	164	113
"Revista Sportiva"	163	116
"La Razón"	160	116
"Ultima Hora"	159	120
"The Standard"	157	127
"La Unión"	155	124
"Crítica"	155	121
"Correo de Galicia"	149	122
"Gaceta de B. Aires"	148	116

PEQUEÑA ESTADISTICA

—

Caballerizas—

Iceache	$	126.275.—
Petite Ecurie	„	109.750.—
Don Gonzalo	„	103.165.—
Montiel	„	74.812.50
Los Rosales	„	71.248.—
Zubiaurre J. B.	„	70.900.—
Yankee	„	69.165.—
Alvear Diego	„	60.228.—
F. Aguila	„	50.095.—
Asteroide	„	46.750.—
Los Cardos	„	45.900.—
Arástad	„	45.050.—
Mon Rêve	„	43.030.—
Tricolor	„	41.125.—
Pajonal	„	40.600.—
El Talar	„	37.900.—
Caseros	„	35.150.—
Provincial	„	34.982.50
Little Stud	„	30.150.—
Federal	„	28.775.—
Orange	„	28.550.—
Abrojo	„	28.400.—
Haras Chapadmalal	„	28.350.—
Rancagua	„	27.750.—
Trono	„	27.300.—
Lagrange	„	25.600.—

Caballos—

Canora	$	46.848
Arenales	„	43.030
Dijital	„	41.528
Diakova	„	34.915
Dándalo	„	33.095
Retiro	„	30.500
Vadarkblar	„	30.482.50
Campanazo	„	30.300
Aluvión	„	30.150
Melik	„	29.100
Pegaso	„	28.600
Estribor	„	28.100
Fachinero	„	27.600
Petite Chose	„	26.400
Gran Señor	„	26.012.50
Perfidia	„	25.950
Tata Dios	„	25.000
Entretenido	„	24.000
Pas-si-Mal	„	23.900
Gringuilla	„	23.900
Guillermín	„	23.400
Wild Rose	„	23.150
Full Hand	„	23.025
Kilinga	„	22.200
Falerna	„	21.900
Trésor	„	20.900
Perjura	„	20.500
Palpalá	„	19.900
Farol	„	19.800
Estro	„	19.200
Cracker	„	19.075
Fachinal	„	18.050
Repique	„	17.950
Gringuito	„	17.400
Vino Vino	„	17.000
Pardejona	„	17.000
Mustafá	„	16.950
Banderaló	„	16.500
San Luis	„	16.400

Padrillos—

Diamond Jubilee	$	317.755
Old Man	„	227.275
Greenan	„	146.275
Saint Wolf	„	128.440
Jardy	„	99.550
Le Samaritain	„	90.212.50
Cyllene	„	86.625
Calepino	„	85.578
Dieudonné	„	65.825
Le Samaritain ex Leopard	„	63.950
Druid	„	62.932.50
Polar Star	„	62.490
Your Majesty	„	58.900
Dusty Miller	„	56.100
Fulmen	„	52.350
Américo	„	52.500
Orange	„	50.100
Bridge of Canny	„	40.714
Saint Michan	„	39.015
Rosales	„	37.800
El Chacho	„	33.900
Duarte	„	33.250
Orinoco	„	32.700
Galloway	„	32.250

Jockeys—

Domingo Torterolo	59	carreras
David Englander	54	„
Máximo Acosta	54	„
Francisco Arcuri	43	„
Guido Benvenutti	27	„
Adolfo Quinteros	23	„
Manuel Lema	21	„
Eloy García	20	„
Alfredo Navarro	19	„
T. N. Fernández	17	„
Gabriel Ardouin	16	„
Enrique Saavedra	14	„
Pedro Cichetti	13	„
Alejo Sánchez	9	„
A. Denna	9	„
Rafael Rodríguez	9	„

LO QUE SE DIRA...

—

Juan Fernández ha ganado con Vadarkblar la Gran Polla de Potrillos, y como que ha ganado, todos hemos creído justo dedicarle los mayores elogios, aplaudiendo más que la táctica empleada durante el transcurso de la carrera, la serenidad y el rigor puesto a prueba en los tramos finales, cuando se trenzaron con Dándalo en una emocionante lucha.

Muy bien; pero aquí no puede quedar todo, porque tampoco terminará con esta victoria la campaña del hijo de Druid, y cuando se acerque el gran premio Jockey Club y más tarde el Nacional, se iniciarán nuevamente los comentarios y se volverá a opinar sobre las habilidades de su piloto, que indudablemente, será Juan Fernández.

El "colega" por ejemplo dirá sacando a relucir el "cliché" reservado para estos casos: "...el hijo de Druid debe ser el favorito, y aunque su piloto ya supo llevarlo al disco triunfante, nos agradaría más con Englander "up", porque las habilidades de este jockey son superiores a la de aquel modesto profesional"...

Todo esto adornado con unas cuantas palabritas en inglés surte un efecto maravilloso.

Pero conviene que el propietario de Vadarkblar se ponga ya en guardia para no dejarse convencer por lo que se dirá... que es una táctica vieja empleada siempre que fué preciso hacer propaganda "englanderófila"...

Juan Fernández es el mejor piloto que ha tenido Vadarkblar!...

VENTA DE PRODUCTOS

—

Los martilleros A. Bullrich y Cía., efectuaron ayer el remate de caballos anunciado, con el siguiente resultado:

Alsacia, en 11.000 $, al haras Chapadmalal; Tropel II, en 3.000, a D. Ramiro Rodríguez Larreta (Montevideo); My Kiss, en 150, al señor Santú y Riestra; Floja, en 400, al stud Ireneo Fernández; Calamar, en 350, al stud Ratti; Mulatilla, en 250, a P. S. Pery, en comisión; La Colina, en 250, al mismo señor, en comisión; Candidata, en 240, a W. Maasen; Crédito, en 650, a Luis N. Garré; Variación, en 400, a P. S. Pery, en comisión.

HIPODROMO ARGENTINO

—

Programa oficial para la reunión a efectuarse el jueves 17 de agosto de 1916:

Primera carrera

Premio Sol (vallas), distancia 3.200 metros.

1	Chulo	74	5	Guitry	61
2	Lay	64	6	Guayacán	61
3	Cáucaso	62	7	Kiddy	61
4	Mérito	62	8	Curupí	61

Segunda carrera

Premio Inquisición, distancia 1.600 metros.

1	P. Mora	56	5	La Victoria	56
2	Fanfare	56	6	Charlatana	56
3	Diaspa	56	7	Tiplecilla	56
4	Veracity	56			

Tercera carrera

Premio Tamandaré, distancia 1.400 metros.

1	Parigot	56	7	Oro y Azul	56
2	Tanguero	56	8	Dublín	56
3	Unionero	56	9	Británon	56
4	Dum Dum	56	10	Marken	56
5	Ladrón de G.	56	11	Librón	56
6	Fiador	56			

Cuarta carrera

Premio Remate, distancia 1.600 metros.

1	Branza	52	6	Sugestiva	50
2	La Almendra	52	7	Charlotte	50
3	Tarija	50	8	Sultanella	48
4	La Viuda	50	9	La Brava II	48
5	Ermita	50	10	Mariucha	48

Quinta carrera

Premio Lauzun, distancia 1.500 metros.

1	Muñeira	56	9	Sirena VI	56
2	Protea	56	10	Chaché	56
3	Ortiguita	56	11	Ranquela	56
4	Cucaña	56	12	Charming H.	56
5	Mamita II	56	13	Independ.	56
6	Pretérita	56	14	Paulita	56
7	La Maravilla	56	15	Efímera	56
8	Curiosity	56	16	Alteza Real	56

Sexta carrera

Premio Swallow, distancia 2.000 metros.

1	Gallipavo	60	8	Pata de Gallo	57
2	El Payo	60	9	Betis	57
3	Aristócrata II	57	10	Piridina	55
4	Batáclán	57	11	Arene	55
5	Gramillón	57	12	Zanguango	54
6	Dividendo	57	13	Maneco	54
7	Mansilla	57			

Séptima carrera

Premio Stagno, distancia 1.600 metros.

1	Pan Pan	59	3	Full Hand	46
2	Tata Dios	53	4	Perjura	44

Octava carrera

Premio Bolín, distancia 2.200 metros.

1	Prólogo	62	6	La Delfina	48
2	Bolín	57	7	Eneas	43
3	Banderaló	64	8	Max Linder	43
4	Cracker	53	9	Buril	40
5	Beleno	50			

HIPODROMO DE LA PLATA

—

En los handicaps de la reunión a verificarse el domingo 20 del corriente se han hecho las siguientes adjudicaciones de pesos:

Premio Smasher, distancia 2.000 metros — El Tony 57; Perlino 57; Fantasma 57; Sinaí II 56; Niño Pobre 54; Mal Palo 54; Cruel 48; Saltarín 47; Saqueador 46.

Premio Solís, distancia 1.500 metros — Oblea 57; Lassalle 56; El Pájaro 56; Old Green 56; Mirko 52; Leónidas IV 52; Fine Mouche 49.

Premio Siskin, distancia 1.400 metros — Sin Humo 58; Tamarindo 55; Ronci 55; Spingardi 53; Maitrank 53; Camorsito 50; Pichuleta 49; Petain 49; Tareta 46; Ogham 46; Floweret 45; Espolín 45; Ehontée 45; Marabú 44; Water Flight 44; Hormiga Negra II 44; Cruel 44; Estenia 43; Herd 43; Rumbosa 43; Binotte 43; Aurodina 43; Le Notre 43.

HIPODROMO DE ROSARIO

—

Asignación de pesos para la reunión a efectuarse el domingo 20 de agosto de 1916:

Premio Merry Singer, distancia 1.000 metros — Diorita 60 kilos; La Tubau 56; Cocainera 55; Flashlight II 54; Tric Trac 54; Cotagaita 51; Atacama II 49; Gallina Ciega 47; La Comtesse 46; Coronation 45; Miruca 42; Poupoule 40; Dinita 40; Costa Brava 40.

Premio Clairette, distancia 2.500 metros — Pretty Boy 63 kilos; Topacio II 62; Bob 59; Popular 55; Cardigán 55; Marobé 53; Royal Nose 47; Sandstorm 47; Boston Bill 46; Familiar 46; Able 46.

Premio Jardy, distancia 1.200 metros a correrse el 26 de agosto de 1916: Topacio II 62; Bob 59; Diorita 58; Gaje 58; Sinaí II 56; Lil Artha 55; Popular 55; Socarrona 55; Cardigán 55; The Libel 54; La Tubau 54; Cocainera 53; Tric Trac 52; Flashlight II 52; Glensman 49; Cotagaita 49; Collingwood 49; Industrial 49; Zío 48; Itaty 48; La Bulliciosa 48; Rey Negro 47; Afufa 47; Gerundio 47 y Spinaway; Malón; Nieves; Kío; Letargo; Cleipan; Cachafaz; Aurofobia; Alcázar; Diamanta; Innismore; Apple Tart; Lady Golightly; Tommy; Sarita III; Barcaldina; Nacela; Tolmino; Sir X; Denaro; Jacsonia; Solfista; Suzana; Amargoso; Didur; Caperone; Ladkin; Sam Weller; Torterola; Coronation; Old Green; Suplente II; Silvano II; Grey Lara; Marco Antonio II; Primer Actor; Precoz; Libiano; Poupoule; Hidalgo; Addor; Valva; Bucle; El Gaucho II; Maitrank II; Turquesa III; Lacar; Audax; Binette; Ver Coquin; Dineral; Berlín; Pinotto y Cautiverio, todos con 45 kilos.

—

Programa de entradas para la reunión del domingo 27 de agosto de 1916:

Primera carrera, premio Larrea — Para todo caballo de 4 años y más edad que no haya ganado más de una carrera. Peso 54 kilos. Recargo de 2 kilos por cada $ 1.000 ganados. Premio $ 1.000 al 1.o, 100 al 2.o y 50 al 3.o. Entrada $ 15. Distancia 1.200 metros.

Segunda carrera, premio Piscueta — Para productos de 3 años que no hayan ganado. Peso 56 kilos. Premio $ 1.500 al 1.o, 100 al 2.o y 50 al 3.o. Entrada $ 20. Distancia 1.300 metros.

Tercera carrera, premio Estro — Handicap para todo caballo que no haya ganado en el corriente año. Premios $ 1.000 al 1.o, 100 al 2.o y 50 al 3.o. Entrada $ 15. Distancia 1.600 metros.

Cuarta carrera, premio Aphrodite — Handicap para todo caballo ganador de más de $ 2.000. Premio $ 1.000 al 1.o, 100 al 2.o y 50 al 3.o. Entrada $ 15. Distancia 2.200 metros.

Quinta carrera, premio Jardy — Handicap para todo caballo que no haya ganado más de $ 30.000, limitado entre 62 y 45 kilos. Premio $ 2.500 al 1.o, 250 al 2.o y 100 al 3.o. Entrada $ 25. Distancia 1.200 metros. (Clásica cerrada).

Sexta carrera, premio Remate — Para todo caballo. Peso por edad. Base $ 3.000. Recargo de 3 kilos por cada premio a Venderse ganado. Descargo de 2 kilos por cada $ 500 menos de la base. Premio $ 1.000 al 1.o, 100 al 2.o y 50 al 3.o. Entrada $ 15. Distancia 2.000 metros. (Del excedente sobre la misma, mitad al 2.o y mitad al fondo de socorro de cuidadores y jockeys).

Séptima carrera, premio Haras Nacional — Handicap para productos de 3 años ganadores. Premio $ 1.500 al 1.o 100 al 2.o y 50 al 3.o Entrada $ 15. Distancia 2.000 metros.

Apertura de cartas, el sábado 19 de agosto a las 6 p. m.

Asignación de pesos, el lunes 21 de agosto.

Declaración de forfait, el martes 22 de agosto a las 6 p. m.

El sábado 19 de agosto de 1916, a las 6 p. m., declaración de forfait del premio "Jardy".

FOOTBALL

ASOCIACIÓN ARGENTINA DE FOOTBALL

PARTIDOS A JUGARSE EL 20 DEL CORRIENTE

Copa de honor (desempate)—

Boca Juniors v. Platense (field de Estudiantes).

Copa de competencia (2.a rueda)—

Primera división:

Porteño v. River Plate; Columbian v. Atlanta; Independiente v. Estudiantes de La Plata; Argentino de Quilmes v. Gimnasia y Esgrima.

Quinta división (1.a rueda):

Racing v. Huracán, San Isidro v. Sportivo Suizo, Bánfield v. Estudiantes, Racing A v. Independiente.

Campeonato—

Belgrano v. Huracán, Estudiantil Porteño v. San Isidro, San Lorenzo v. Estudiantes, Tigre v. Bánfield, Porteño v. River Plate, Quilmes v. Racing, Gimnasia y Esgrima de La Plata v. F. C. Oeste.

DEPORTES VARIOS

AUTOMOVILISMO

AUTOMOVIL CLUB ARGENTINO

Con el objeto de verificar el estado de los caminos sobre los cuales se desarrollará el 20 del corriente el Premio Invierno de 1916 y constatar la demarcación de la ruta, realizóse ayer la excursión organizada por el Automóvil Club Argentino a Zárate, cubriendo en la ida y el regreso todo el trayecto del Premio Invierno.

Los siguientes excursionistas salieron del local de esta institución el domingo a las 7.10 de la mañana:

En un coche: doctor Alberto F. Roth y un acompañante; en otro coche, señor Julio Fevre y doctor Carlos Badaracco; en otro, señores José A. Castaño, Roberto Dupuy de Lome y Pantaleoni; en otro, señor Diego Basset y René Balesponey; en otro, Santiago Vicini y un acompañante; en otro, señor Julio R. Pöblet y un acompañante; en otro, señor Enrique Grech y un acompañante; en otro, señor Magnasco y dos acompañantes; en otro, señor Gemmi Macchi y tres acompañantes; en otro, doctor E. Erausquin y familia; en otro, señor Teodoro Anbain y un acompañante; en otro, señores Eugenio Cassaoulet y Ernesto Bavio.

El recorrido de la ida fué el siguiente: Flores, Haedo, Morón, Castelar, Ituzaingo, Merlo, Moreno, Rodríguez, Luján, Carlos Keen, Ruiz, Cucullu, San Andrés de Giles, San Antonio de Areco y Zárate. A la llegada a Zárate fueron recibidos por el control en aquella localidad para el 20, señor Arturo E. Espinosa, quien atenderá el control en unión del señor Simón P. Bayona. En Zárate fueron recibidos por el intendente municipal, senador Luis Cuerci, quien ofreció a sus consocios un almuerzo en el Club del Progreso. Acompañaban al señor Cuerci conocidas personalidades de aquella ciudad.

Después de las 2 de la tarde se inició el regreso de los excursionistas, los que cumplieron el siguiente recorrido: salida de Zárate, por Capilla del Señor, Pilar, Rodríguez, Moreno, Merlo a la capital.

Las carreteras se hallan en excelentes condiciones, lo que permitirá el entrenamiento de los competidores en buenas condiciones.

En su reunión del miércoles, la comisión directiva constituirá las diferentes comisiones de control, tomando las últimas disposiciones para la prueba, en que, como se sabe, se disputará la copa Comisión Directiva.

Las inscripciones se reciben diariamente en el local Rodríguez Peña 178, de 5 a 7 p. m. En el mismo lugar pueden recogerse copias del reglamento, boletas de inscripción e informes generales.

MOTOCICLISMO

CLUB MOTOCICLISTA NACIONAL

El domingo próximo realizará esta institución un paseo hasta el establecimiento Victoria Farm, situado en Castelar (F. C. O.), lugar donde será servido un almuerzo campestre, cuyos cubiertos pueden retirarse desde ya en la secretaría, de 5 a 7 p. m., hasta el próximo sábado.

Los participantes saldrán en excursión de la plaza del Congreso, frente al local de la sociedad.

—Hoy martes será puesto en circulación el número 42 de la revista "Motociclismo", que edita el Club Motociclista Nacional bajo la dirección de don Emilio C. Torra.

El número de la fecha trae el siguiente sumario:

El IV Campeonato Sudamericano del Kilómetro, con profusión de grabados; Carlos Santiago, tercer recordman mundial de velocidad; El campeonato del kilómetro, por David Cobas del Río; Las velocidades locas ¿son una necesidad?, por Luis Carlini; Cuadro comparativo de los diferentes campeonatos del kilómetro, por el mismo; Campeonato Sudamericano del Kilómetro; Internacionalismo, industria, habilidad, por Miguel A. Dos Reis; Club Motociclista La Plata, su fundación; Moto Club La Plata, fiesta social; Los veteranos del deporte: el ingeniero Pablo Longoni; La caza del zorro, notas gráficas; El banquete del Aero Club Argentino; Excursiones del mes; Notas de Chile; El circuito del Audax Córdoba, triunfo del señor Mario Negri; Raids en motocicletas; Resoluciones oficiales; Casas de neumáticos, y más de 30 notas gráficas de actualidad.

CICLISMO

POR EL TERRITORIO DE TRES PROVINCIAS

Desde los buenos tiempos en que una carrera entre Luján y Buenos Aires, con sus setenta kilómetros escasos, constituía el tema obligado de las conversaciones de semanas enteras entre los amateurs, a la fecha actual, los años han ido sucediéndose y hombres y máquinas mejorando; en sus energías los primeros, en su construcción las últimas.

Principio quieren las cosas, se ha dicho, y creo que es esa la mejor razón para justificar lo poco largas de las carreras de antaño. La costumbre de los largos recorridos no existía, y las pruebas de fondo que por entonces se realizaron tenían su desarrollo sobre la pista.

La falta de velódromo ha formado el grupo de "routiers" que nos hace honor actualmente. El mejoramiento de los caminos y de las máquinas, luego, ha dado un nuevo impulso al ciclismo de carretera, hasta llegar a constituir, hoy, nuestro único atractivo en el deporte.

No puede ni debe dudarse del valor de los campeones de antaño. La gran mayoría de los que lucieron sus aptitudes hace tres lustros, viven aún hoy en el ambiente; y ellos pueden, sinceramente, justificar el progreso de que hablo.

Recuerdo aún el sentimiento de duda que despertó el anuncio de la primera carrera Rosario-Buenos Aires,

Concurso Hípico de "La Epoca"

Llénese el cupón adjunto y mándese a LA EPOCA, Avenida de Mayo 769, sección "Concurso Hípico", antes de las 12 m. del día de carreras, para optar a los siguientes

PREMIOS

1.o Acertando 5 ganadores, 2 cajas de 20 atados c. u. de cigarrillos, IDEALES
2.o Acertando 6 ganadores, 3 cajas de 20 atados c. u. de cigarrillos IDEALES
3.o Acertando 7 ganadores, 5 cajas de 20 atados c. u. de cigarrillos IDEALES
4.o Acertando 8 ganadores, 10 cajas de 20 atados c. u. de cigarrillos IDEALES

En todos los casos debe indicarse el nombre del caballo y no del Stud.

Acertando varios cupones un mismo concurrente, se le deferirá solamente el premio mayor.

HIPODROMO ARGENTINO

Reunión del 17 de agosto de 1916

1.a carrera .....
2.a carrera .....
3.a carrera .....
4.a carrera .....
5.a carrera .....
6.a carrera .....
7.a carrera .....
8.a carrera .....
Nombre .....
Domicilio .....

Compañía Alemana Transatlántica de Electricidad

Casa Matriz. SARMIENTO 961

UNION
4000 4001 4002 4003 4004 160 161 1980 260 410 2227
Libertad
Avenida
Juncal
B. Orde
Mitre
COOPERATIVA 1178 Central 1758

Sucursal BELGRANO. Cabildo 2239.
TELEFONOS Unión 686 Belgrano, Cooperativa 120 Belgrano

Sucursal BARRACAS. Pinzón 1617
TELEFONOS Unión 1152 B Orden, Cooperativa 206 Sud

Sucursal FLORES. Rivadavia 7124.
TELEFONOS Unión 1335 Flores, Cooperativa 13 Flores

Sucursal PALERMO. Santa Fé 3002.
TELEFONOS Unión 1902 Palermo, Cooperativa 95 Norte

Sucursal PATRICIOS. Caseros 2858
TELEFONOS Unión 4900 Mitre, Cooperativa 103 Patricios

Sucursal TRIUNVIRATO. Triunvirato 261
TELEFONOS Unión 985|994 Mitre, Cooperativa 350 Villa Crespo

HORAS DE OFICINA: De 8 a. m. á 5 p. m.
Sábado de 8 a. m. á 1 p. m.
SERVICIO DE RECLAMOS: Permanente, día y noche.

con sus 480 kilómetros divididos en tres etapas. Y no fué sólo la duda pública la que se hizo presente, sino que en el mismo seno del Moto Club Argentino la idea de Antonio Blanco fué recibida con frialdad manifiesta, creyéndose en un imposible. Primó entonces, sobre las probabilidades de un fracaso, el espíritu decidido y emprendedor que ha caracterizado a la valiente institución, y, por sobre todas las dudas, la prueba fué iniciada y terminada felizmente. El fantasma de lo "imposible" sufrió una derrota definitiva.

Quienes pudieron seguir aquella memorable prueba, aquellos a quienes les fué dado gozar el magnífico espectáculo, los que vivieron las tres jornadas que no han de olvidarse, pueden hoy atestiguar el valor de un esfuerzo y la fibra de los campeones, muchos de ellos que recién se iniciaban.

Sería inútil negar que todos salimos de Rosario dudando del éxito del viaje. Días antes habíamos hecho el recorrido de ida en automóvil, y ya para esta máquina la distancia era enorme y las probabilidades de llegar inferiores al cincuenta por ciento. Pero, cuando llegamos a Pergamino, después de una interminable marcha por entre campos y caminos desconocidos, con la tercera parte de la ruta desaparecieron la mitad de nuestras dudas. Benedetelli, con su magnífico triunfo de la primera etapa, llevó a nuestros ánimos el convencimiento de que el éxito estaba asegurado.

En el segundo día, con más confianza, la marcha se hizo sin tropiezos. Las inmediaciones de Mercedes, llenas de lagunas, producto de recientes lluvias, nos hizo pensar nuevamente en el fracaso. Las de Caín pasaron los automovilistas que seguían la prueba; imaginémonos entonces los esfuerzos que habrán debido cumplir los ciclistas. Irreconocibles llegaron a Mercedes, después de una etapa aterradora y, sin embargo, un piano desvencijado, del cual el amable compañero uruguayo Bertoni Rossi pudo arrancar acordes más o menos armónicos, levantó el espíritu de todos, y eran las once y media de la noche cuando los ciclistas dejaron de bailar.

La tercera etapa se cumplió siempre entre barro y agua. La lucha entre los "leaders" fué constante y llevó a nuestro ánimo de acompañantes emociones pocas veces sentidas. Alberto Maubert había ganado la segunda etapa, pero tenía en su contra una cantidad de puntos de la primera. Benedetelli llegó segundo y, como tal, al partir por la etapa final, sólo tenía tres puntos en su contra. Pero ni uno ni otro logró vencer en la tercera prueba. Fué Manuel Iglesias el triunfador; pero la buena colocación de Benedetelli hizo que su victoria quedase asegurada.

Para llegar al fin que nos proponemos no es menester hablar de la doble Mercedes, de la Buenos Aires-San Pedro, de la Buenos Aires Zárate-Buenos Aires, etc., pruebas todas de más de doscientos kilómetros, que fueron cubiertos sucesivamente, hasta la Rosario de 1913, en sólo dos etapas, en que pudo probarse en forma indubitable que el ciclismo renace y que la generación actual no tiene nada que envidiar a nadie.

COLOMBOFILA

SOCIEDAD LA ARGENTINA

El domingo último se efectuó el concurso organizado por esta institución, entre la estación Agote y esta capital, en un recorrido de 103 kilómetros, terminando la prueba con el siguiente resultado:

1.o, 2.o y 3.o, D. Bagnaro; 4.o, D. L. Zelaya; 5.o, P. Russo; 6.o, D. L. T. Galli; 7.o, P. Russo y 8.o A. Affanni.

LAWN-TENNIS

NOTAS HISTORICAS

El tennis tal como se juega hoy en día es de muy reciente creación y tiene sus prototipos en muy distintas edades. Hay quien lo atribuye al antiguo juego de pelota francés "longue paume" (pelota larga). Otros le remontan más lejos y van a buscar su origen nada menos que en los juegos de la antigüedad, a la "phoeninde" de los griegos y a la "harpaste" de los romanos.

El law-tennis llamado por abreviación "tennis" data del año 1874 en que el mayor Wingfeld le introdujo en Inglaterra dándole el nombre científico de Sphairistique, debido a la configuración del mismo y utilizándolo como un nuevo juego para sustituir la "longue paume".

Con esto dió vida a un juego que era ya peculiar en Inglaterra, especialmente durante el reinado de la reina Elisabeth. Quince años antes que se introdujera el tennis se jugaba en el Leamington Club un juego de parecido muy próximo al tennis.

La pista estaba dividida en dos mitades por una red. En una de las mitades de la pista había un cuadro, desde donde se hacía el servicio. La otra mitad estaba dividida por una línea de servicio. La pelota debía caer alternativamente en uno y otro cuadro.

Este juego tomó tal incremento que el croquet que era el juego más en boga en aquel tiempo vióse pronto superado por la popularidad alcanzada por el tennis. Como no podía menos de suceder pasó este juego por una serie de modalidades que le fueron transformando hasta que del antiguo Sphairistique, llegó a ser aproximadamente el tennis de hoy del que difiere en gran manera. A continuación daremos una sucinta relación de las modificaciones de este juego hasta llegar al estado actual, ya que no podemos extendernos en explicar detalladamente las numerosas variaciones que ha ido sufriendo.

La manera de practicar el nuevo juego variaba al infinito y puede decirse que cada Club le jugaba a su modo. Así, pues, la redacción de un código de leyes se imponía. A pesar de las protestas del inventor que pedía que su invención fuese "preservada de la influencia despótica y deletérea de la Paume" y de los jugadores "que destruían complicándolo, en su simpática simplicidad como lo habían hecho con el croquet", el Marylebone Club nombró un comité en el cual figuraban renombrados jugadores de Paume como J. H. Heatcote y el honorable C. H. Lyttleton entre otros, a fin de poner término a esta incoherencia, redactando unas reglas del juego.

Dió a luz el nuevo reglamento en 1875 y he aquí algunas de sus principales disposiciones: La pista estaba dividida en dos partes iguales por una red que se sostenía en dos postes de 2.13 metros de altura y distantes uno de otro 7.31 metros. La altura de la red era de 1.52 metros en los postes y 1.21 metros en el centro. Las líneas de fondo estaban trazadas a una distancia de 11.88 metros de la red y las de servicio a 7.92 metros. (Todas estas medidas vienen en números extraños porque son reducción de las medidas inglesas que cuentan por pies y pulgadas). A los jugadores se les designaba por dentro o fuera según les correspondiera o no el servicio. El jugador dentro sólo podía servir o marcar y en perdiendo pasaba a ser fuera. El servicio se hacía aproximadamente tal como hoy lo hacemos.

Los juegos se contaban por quincenas como en la paume. La pelota debía tener 0.57 milímetros de diámetro y alrededor de 46 gramos de peso. Para dar satisfacción al mayor Wingfeld se conservó la forma que había dado a su juego.

No fué muy duradera esta reglamentación. Desde que aparecieron estas reglas las faltas que se notaban hicieron surtir de todas partes reclamaciones y proposiciones de cambios a las mismas. Fué en 1877 que el England Croquet y Lawn-Tennis Club anunció un torneo para el mes de julio. J. Marshall, C. H. Headcote y H. Jones, fueron quienes se encargaron de modificar las reglas hechas anteriormente, las cuales lo hicieron anulando casi por completo la invención del mayor Wingfeld de la cual ni el nombre conservó.

Se modificaron las medidas dándole la forma de paralelógramo de 23,77 metros de largo por 8,22 metros de ancho con una red suspendida a dos postes colocados a 0.91 metros de la pista. Se siguió la manera de contar de la paume en 15, 30, 40 y juego, se decidió también que la falta del primer servicio no implicaría la pérdida de un tanto, pudiendo por lo tanto disponer de un segundo servicio. La línea de servicio no se alteró pero sí los pesos y medidas de las pelotas.

Este fué el primer campeonato de tennis que se jugó en Inglaterra y lo fué en Wimbledon. Se presentaron 22 jugadores y fué ganado el campeonato por M. Spencer Gore, jugador de raqueta, mientras que el segundo y tercero lo fueron por H. G. Marshall y C. G. Heatcote renombrados jugadores de Paume. Los matches que se jugaron en este campeonato demostraron que las reglas estaban muy lejos de ser perfectas y el estudio de los tantos demostró la importancia exagerada del servicio. Se hicieron necesarios nuevos cambios y desde principios de 1878, los dos clubs de Marylebon y All England se ocuparon de las modificaciones a introducir. Se acercó la línea de servicio a la red a 6,70 metros y la altura de ésta fué reducida a 1,44 en los postes y a 0.91 en el centro. Se fijó también en 10,96 metros el ancho de las pistas para los juegos dobles. Las demás reglas señaladas por el All England Club el año anterior fueron conservadas.

En junio 1878 tuvo lugar la segunda reunión para el campeonato de toda Inglaterra y en la cual fueron aplicadas las nuevas reglas.

Concurrieron 34 jugadores entre los cuales se contaba M. H. Lawford, cuyo nombre fué después célebre en los anales del tennis. Ganó el campeonato P. F. Hadow de Cambridge ganando en la final a M. S. Gore, campeón del año anterior. El estudio de los juegos demostró que de 431 juegos en jugadores de fuerza equiparada 229 habían sido ganados por el servicio. La proporción, pues, gracias a las reformas en la altura de la red y a la distancia de la línea de servicio habíase reducido de 8 a 7. Resuelto este punto, suscitóse otra cuestión muy importante y que dió lugar a grandes controversias. Era ésta la de la bolea en la misma red que paralizaba el juego y anulaba los mejores golpes de los adversarios. Para aliviar este inconveniente se nombró una comisión de veinte individuos representando a todos los clubs de la Gran Bretaña. Se adoptó la nueva regla de la comisión, que privaba a un jugador de tomar pelota alguna antes de haber pasado la red y perdiendo el tanto si tocaba a ésta con el cuerpo o la raqueta.

Willdeforce cita en su libro "Lawn Tennis" que se consideraba falto de caballerosidad el que usaba de las boleas en la misma red para anular los buenos golpes o drives de su adversario. Recuerda el autor haber visto a uno de los jugadores echar su raqueta y negarse a jugar contra un compañero que insistía en dar de bolea sus mejores golpes. Así resultaban los partidos interminables, y recuerda también este autor un partido entre Mr. Lawford y Mr. Lubback en Prince en que la pelota llegó a pasar en un solo tanto 83 veces por encima la red.

El sexo femenino se soliviantó contra todos estos cambios. Cuando el mayor Wingfeld inventó su juego, fué con la intención de crear un juego menos violento y menos difícil que la Paume, un juego que fuese asequible para todos incluso el sexo bello, dando así lugar a las señoras a practicar un ejercicio al aire libre de lo que hasta entonces estaban privadas. Los jugadores que tomaron el encargo de reformar el juego lo hicieron en tal forma que destruyeron por completo la obra del mayor Wingfeld.

La protesta femenina se elevó contra los comités de Marylebone y All England Clubs, por las reformas introducidas que les impedían tomar parte en el juego. Estas protestas se exteriorizaron en el Field, periódico dedicado al sport y de mucha circulación en aquel entonces. Una de las defensoras de su sexo escribía en las columnas de dicho periódico. "¡Cómo, decía, se inventa un juego para nosotras y los hombres en su egoismo nos lo arrebatan y lo modifican en tal forma que nos excluyen de él!" Más adelante seguían en el Field otra serie de protestas, una de las cuales decía: "que una mujer no sería nunca capaz de jugar a un juego, tan difícil ya para los hombres, a lo cual tenían ellas que añadir el inconveniente de sus vestidos que les imposibilitaban los movimientos rápidos que este juego requería." Otra decía: "que a las señoras se les sirvieran pelotas fáciles y se las colocaran lo más cerca posible" y otra añadía: "que ellas debían de tener el derecho de rehusar tantos servicios como quisiesen".

Terminada la lucha renació la mútua confianza entre los jugadores de ambos sexos. Eso hizo que en 1879 la prueba de parejas mixtas y la de señoras obtuviera gran éxito.

En 1880 se fundó la Asociación de Lawn Tennis del Norte cuyo primer cuidado fué la revisión de las reglas promulgadas por los clubs Mary Cebone y All England, modificándose la altura de la red a 1,06 metros la línea de servicios a 6,38 ms. de la red y la anulación de un servicio bueno cuando la pelota tocara la red. En el año siguiente los hermanos Renshaw iniciaron la táctica del juego de bolea y uno de ellos, mediante este sistema, mantuvo el título de campeón por espacio de siete años consecutivos.

Después de 1884 el juego estaba ya perfeccionado. La Asociación de L. T. de Londres fundada en 1888 lleva desde entonces la dirección de este deporte. Para dar una idea de ello diremos que en 1912 los clubs afiliados a ella ascendían a 1150 de los cuales más de una tercera parte pertenecían a Inglaterra.

En 1912 a instancias del comité central de tennis de la Unión les Sociétés Françaises del sports atletique se reunieron en París los representantes de la mayoría de las transacciones de Europa para tratar la fundación de una Federación Internacional, quedando ella formada e integrada con 15 asociaciones de Europa, Australia y Canadá.

MUNDO COMERCIAL

MERCADO DE VACUNOS

(Liniers)

Se han efectuado las operaciones en este mercado, con precios muy sostenidos para las haciendas gordas de frigorífico y consumo.

Para el ganado criollo y de consumo de poca gordura y clase, los precios se mantienen regularmente sostenidos.

La entrada de hoy en este mercado fué de 2558 cabezas, clasificadas en las siguientes formas: novillos 1738, vacas 559 terneros 203 y bueyes 58. Porcinos entraron 1125.

Los precios corrientes de la mañana fueron los siguientes:

Bueyes para frigorífico, a pesos 210; íd. para consumo, de 93 a 188; novillos mestizos especiales para frigorífico, a 195 novillos especiales íd., de 170 a 185; novillos mestizos gordos íd., de 150 a 166 novillos para consumo, de 55 a 146; novillitos para consumo, de 45 a 130; vacas para frigorífico, de 156 a 158; vacas para consumo, de 48 a 148; vaquillonas para consumo, de 43 a 115; terneros para consumo, de 51 a 82; terneros mamones íd., de 20 a 45.

Para porcinos los precios variaron entre pesos 0.32 a 0.40, especiales a 0.41 a 0.43 el kilo.

VENTAS DE HOY

Bargo, Lascurain y Etchegaray—
44 novillos c. gorda Rivadavia, pesos 130; 11 novillos b. carne Lincoln, 100; 17 novillitos carne gorda íd., 82.

Arancet y Cía. Pedro—
15 novillos especiales La Pampa, pesos 180; 3 toros m. gordos íd., 165.

Ayaragaray S. y Gowland—
60 vaquillonas carne gorda Córdoba, pesos 95.

Amoretti Cayetano—
11 novillitos buena carne Chivilcoy, pesos 15; 10 vacas buena carne íd., 72; 11 terneros buenos íd., 55.

Anasagasti Juan—
19 novillitos gordos G. Pintos, pesos 106; 17 terneros buenos íd., 65; 24 terneros íd. íd., 55.

Alonso y Blaquier—
8 vacas carne gorda Lincoln, pesos 90; 4 vacas b. carne íd., 77; 21 terneros gordos íd., 68.

Accame, Bellini y Cía.—
52 novillos m. gordos Villegas, pesos 165; 10 novillos buena carne Pergamino, 95; 65 novillos íd. íd., 91; 5 toros c. gorda C. Tejedor, 128; 2 terneros gordos íd., 68.

Arzeno y Hnos. Fto. B.—
4 vacas especiales C. Casares, pesos 132; 14 vacas gordas íd., 115.

Bracht y Cía.—
10 novillos flacos Colón, pesos 81; 10 novillos íd. íd., 81.50; 11 novillos flacos íd., 76; 10 novillos flacos íd., 70; 1 novillo carne gorda íd., 73; 51 novillos especiales S. Emilio, 173.

Biscayard y Spamgemberg—
41 novillitos flacos Santa Fe, pesos 66.

Curutchet Juan—
7 vacas m. especiales San Antonio, pesos 140; 7 vacas especiales íd., 130; 3 vacas gordas íd., 114.

Chapar y Cía. Juan—
22 novillos gordos Puán, pesos 157.

Cooperativa de Hacendados—
18 terneros especiales Monte, pesos 82; 1 vaca buena carne íd., 80.

Crespo y Rodríguez—
3 vacas m. especiales Córdoba, pesos 140; 1 toruno gordo íd., 160; 2 vacas m. gordas íd., 128; 4 novillos c. gorda íd., 105; 6 novillos íd. íd., 135; 1 toruno c. gorda íd., 135; 1 vaca buena carne íd., 80; 3 toruros c. gorda íd., 118; 2 novillos c. gorda íd., 118.

Ceballos y Cufré—
22 vacas m. especiales Monte, pesos 145.

Casch Colvill Jones y Cía.—
1 novillo m. especial Villegas, pesos 195; 1 novillo especial íd., 170; 2 novillos gordos íd., 150; 2 novillitos m. especiales íd., 130; 3 novillitos b. carne íd., 80; 1 novillito flaco íd., 50.

Devoto y Cía. Tomás—
19 novillos especiales Veibel, pesos 180 5 terneros m. gordos Suipacha, 75; 1 novillito b. carne íd., 80; 7 vaquillonas b. carne íd., 80; 7 vaquillonas íd. íd., 70; 3 vacas m. especiales Bolívar, 148; 4 vacas especiales íd., 132; 10 novillitos íd., íd. 123; 4 novillitos gordos íd. 109.

Dieckman Hnos.—
2 novillos especiales Córdoba pesos 173 14 novillos c. gorda íd., 107; 10 novillos carne gorda íd., 143.

Díaz y Cía. Jacinto—
6 vacas m. gordas Suipacha, pesos 122 14 novillitos íd. íd., 115.

La Exportadora Argentina—
44 novillos c. gorda Córdoba, pesos 138.

Lalor Juan—
2 novillos flacos Matanza, pesos 76.50; 4 novillos flacos íd., 55; 34 novillos especiales Villegas, 180; 5 vacas íd. Cañuelas, 131; 1 vaca gorda íd., 113.50; 10 bueyes carne gorda Córdoba, 140; 7 novillos carne gorda íd., 115; 10 novillos especiales Monte, 185; 20 novillos carne gorda Cañuelas, 140; 3 vaquillonas gordas C. Casares, 105; 10 vacas íd. íd., 113; 10 vacas gordas íd., 118.50; 5 vacas gordas íd., Junín, 119; 2 vaquillonas c. gorda íd. 87; 14 novillos gordos íd., 156; 10 novillos c. gorda Entre Ríos, 121 16 novillos carne gorda íd., 122; 14 novillos carne gorda íd., 134; 27 novillos carne gorda íd., 123; 32 novillos c. gorda íd., 140; 22 íd. carne gorda Lincoln, 107 11 terneros gordos Monte, 74.50; 1 ternero bueno íd., 51; 2 novillos c. gorda íd., 105; 2 novillos flacos íd., 60; 4 novillos gordos íd., 150; 2 novillos especiales íd., 176; 2 toros gordos G. Pintos, 157; 2 toros c. gorda íd., 128; 3 novillos íd. íd., 129; 9 novillos gordos íd., 149; 86 novillos m. gordos Córdoba, 165; toros gordos íd., 156; 2 novillos gordos íd., 148; 5 vacas b. carne Matanza, 76.50 2 vaquillonas c. gorda Matanza, 81.50; 1 toro flaco íd., 93; 1 novillo íd. íd., 86; 7 vacas c. gorda íd. 95; 1 vaca carne gorda íd., 102; 1 ternero mamón íd., 20; 11 vacas buena carne íd., 89.50; novillos flacos íd., 77; 9 vacas flacas íd., 57.

Lanusse Pedro y Antonio—
2 novillitos b. carne Entre Ríos, pesos 67.50; 11 vaquillonas íd. íd., 63.50; 16 terneros buenos íd., 60.50; 16 terneros gordos íd., 69; 5 novillitos flacos íd., 60.50; 16 novillos c. gorda Córdoba, 122; 10 novillitos gordos íd., 106.50; 2 novillos especiales íd., 173; 14 novillos carne gorda íd., 107; 9 vacas m. gordas íd., 125; 3 vacas especiales íd., 138; 10 novillos carne gorda íd., 143; 12 novillos c. gorda íd., 128; 19 novillos íd., Santa Fe, 108; 18 novillos íd., íd., 119; 1 vaca m. especial La Pampa, 158; 1 toro gordo íd., 165; 1 vaca c. gorda íd., 92; 8 novillos c. gorda íd., 108; 3 vacas carne gorda íd., 86; 9 novillos íd. íd., 105.

Lynch y Cía. Leandro—
20 novillos m. gordos Lavalle, pesos 163; 12 novillos c. gorda íd., 130; 1 novillo carne gorda íd., 115; 38 vacas gordas T. Lauquen, 118.

Mihura Hermanos—
9 novillos m. gordos Gualeguay, pesos 170; 14 novillos íd. íd., 158; 30 novillos c. gorda íd., 135; 5 novillos c. gorda íd., 125; 20 novillos m. gordos Banderaló, 165.

Peña y Cía. Julio L.—
88 novillos c. gorda Salto, pesos 118.

Rodger y Cía. Gmo. H.—
22 vacas gordas Villegas, pesos 110.50; 20 vacas especiales íd., 134; 20 vacas m. gordas íd., 125.50; 20 vacas m. gordas íd2 íd., 125; 22 vacas íd. íd., 122; 22 vacas íd. íd., 122.

Patrón Costas y Peró—
11 vacas carne gorda Córdoba, pesos 103; 10 vacas c. gorda íd., 88; 25 novillos b. carne íd., 98; 11 novillos flacos íd., 70.

Palacios Hermanos—
107 novillos m. gordos La Pampa, pesos 170.

Pegassano Rocaetagliata y Cía.—
22 novillos carne gorda Guaminí, $ 145.

Salaberry y Bereteche—
6 terneros buenos Monte, pesos 65; 8 terneros gordos íd., 37; 2 vacas m. especiales íd., 156; 13 vacas especiales íd., 138; 12 vacas especiales íd., 182.50; 2 vacas carne gorda Entre Ríos, 98.50; 12 vacas gordas íd., 116; 10 vacas carne gorda íd., 104; 1 vaca c. gorda íd., 105; 10 vacas m. gordas íd., 128; 1 vaca especial íd., 136; 2 novillos c. gorda íd., 110; 12 novillos íd. íd., 124; 20 novillos íd. S. A. de Giles, 133; 1 novillito flaco íd., 59; 1 vaquillona gorda íd., 100; 1 vaquillona buena carne íd., 79; 3 terneros buenos íd., 59.50; 7 terneros gordos íd., 67; 2 terneros buenos íd., 61.50; 5 novillitos c. gorda íd., 84; 40 novillos especiales Madariaga, 176; 4 vacas carne gorda Santa Fe, 82; 2 vacas flacas íd. 61.50; 12 novillitos buena carne íd. 80; 2 bueyes especiales Caseros, 179; 3 bueyes m. gordos íd., 167; 4 bueyes especials íd., 188; 1 buey m. especial íd., 210; 11 novillos m. gordos Villegas, 168 7 novillos carne gorda íd., 146.

Videla Hnos. y Cía.—
20 terneros buenos A. Jonte, pesos 45.

VENTA DE CERDOS

Bargo Lascurain y Etchegaray—
20 cerdos especiales, Viamonte, a pesos 0.40 kilo.

Penelas, Molina y Grosso—
51 cerdos especiales, Chacabuco, a 0.39 kilo; 50 id buenos id a 0.37.

Santamarina e hijos—
17 cerdos regulares, Madariaga, a pesos 0.35 kilo.

Cucullu Felipe L.—
20 cerdos buenos, B. Mitre, a pesos 0.36 kilo.

Córdoba e hijos Pedro—
55 cerdos especiales, Pehuajó, a pesos 0.38 kilo.

Lynch y Cía. Leandro—
20 cerdos especiales, Viamonte, a pesos 0.38 kilo.

Díaz y Cía. Jacinto—
20 cerdos especiales, 9 de Julio, a pesos 0.40 kilo.

Palacios Hnos.—
40 cerdos flacos, C. Tejedor, a pesos 0.32 kilo.

Costa y Fayanas—
40 cerdos m. especiales, Viamonte, a pesos 0.42 kilo; 8 id especiales id a 0.38.

Oján y Cía. Francisco—
39 cerdos flacos, Lincoln, a pesos 0.33 kilo.

Accame Bellini y Cía.—
19 cerdos m. especiales, G. Pinto, a pesos 0.43 kilo.

Arello y Cía. S.—
26 lechones buenos, La Pampa, a pesos 5 c/u.

Bunge y Born.—
50 cerdos buenos, S. Sebastián, a pesos 0.37 kilo.

Arzeno Hnos. Fto. B.—
20 cerdos m. especiales, Villegas, a pesos 0.41 kilo.

Salaberry y Bereteche—
20 cerdos especiales, Córdoba, a pesos 0.38 1|2 el kilo.

De Zellis y Fagés Hnos.—
16 cerdos especiales, Bolívar, a pesos 0.39 kilo; 72 id id, 9 de Julio, a 0.38 y 1|2; 20 id buenos, Bolívar, a 0.36.

Méndez Hnos. y Cía.—
48 cerdos especiales, 9 de Julio, a pesos 0.40 1|2 kilo.

Lalor Juan—
79 cerdos buenos, G. Pinto, a pesos 0.36 kilo; 50 id id, Entre Ríos, a 0.37; 20 especiales, 9 de Julio, a 0.38; 10 id buenos, Lincoln, a 0.37.

Lanusse Pedro y Antonio—
29 cerdos regulares, G. Pinto, a pesos 0.34 kilo; 20 id id, Santa Fe, a 0.34; 10 lechones especiales, G. Pintos, a pesos 6 cada uno.

MERCADO DE LANARES

(Tablada)

Con mercado flojo para todas las categorías de hacienda, se efectuaron hoy las transacciones.

A pesar de haber sido la entrada completamente reducida, los precios habidos hoy para el ganado, fueron malos, debido probablemente, a no existir en ningún momento, interés de parte de los compradores.

La entrada del día fué de 3555 animales, habiéndose vendido durante la mañana 3625 cabezas, repartidas en esta forma:

Las Palmas 515, Compañía Sansinena 292, La Blanca 771, Argentino Central 189, Armour 474, The Smithfield 234 y 1050 para los matarifes locales.

Los precios corrientes de la mañana fueron los siguientes:

Capones para frigorífico, desde pesos 12 a 20.30; íd. para matadero, de 21.50 a 22.60; ovejas para matadero, de 11.50 a 17; borregos para frigorífico, de 12.50 a 15; corderos para matadero, de 5.50 a 8.30.

VENTAS DE HOY

Bargo, Lascurain y Etchegaray—
97 capones Frigorífico Guaminí, pesos 17.40; 25 borregos íd. Capitán Sarmiento, 12.50; 30 ovejas matadero íd., 15.

Gioja y Etchart—
33 capones Frigoráfico San Antonio, pesos 16.80; 27 borregos íd. íd., 13.80; 16 corderos matadero íd., 8.30; 28 corderos matadero íd., 7.30.

Anasagasti Juan—
59 capones Frigorífico Agustoni, pesos 16.80; 515 borregos íd. íd., 15; 26 borregos matadero Los Callejones, 15.50, 170 corderos matadero íd., 5.50.

Nogueras y Avalos—
120 capones Frigorífico Curará, pesos 17.20.

Lanús Florencio y Alfredo E.—
90 capones Frigorífico G. Madariaga, pesos 18.50.

De los Santos y Cía. José C.—
177 capones Frigorífico R. Otero, pesos 21.50.

Santamarina hijos—
40 capones Frigorífico Ibarra, pesos 18.

Bellocq e Hito—
90 capones Frigorífico Realicó, pesos 15.50; 109 ovejas matadero íd., 15.50.

Velaz y Cía. Angel—
80 capones matadero Calfucurá, pesos 22.60; 134 capones Frigorífico íd., 22.60. 122 capones íd. íd., 21.50.

Lalor Juan—
191 capones Frigorífico Daireaux, pesos 17.

Urtazun Cirilo—
155 capones matadero Villars, pesos 17.50; 135 borregos íd. íd., 12.

Rubia, Cesario Zubiaurre y Cía.—
75 capones Frigorífico Bonifacio, pesos 17.70; 50 ovejas matadero íd., 17; 74 ovejas matadero íd., 14.

Patrón Costas y Peró—
172 capones Frigorífico Laragueira, pesos 20.30.

Rodger y Cía. Guillermo J. C.—
15 capones Frigorífico Drabble, pesos 17; 105 borregos íd. íd., 16.20.

Devoto y Cía. Tomás—
46 borregos Frigorífico Torrecita, pesos 14.50; 111 capones íd. íd., 12; 40 ovejas matadero Villegas, 11.50.

Lanusse Pedro y Antonio—
103 capones Frigorífico Entre Ríos, pesos 16.50; 32 ovejas matadero íd., 13.50 156 ovejas matadero M. Cazón, 14.30 120 capones Frigorífico íd., 17.50; 100 borregos Frigorífico íd., América, 16.20; 184 corderos matadero M. Quinto, 8.

ADUANA

RECAUDACION

La aduana de la capital recaudó desde el 1.o de enero hasta la fecha, por derechos de importación, almacenaje, eslingaje, sellos y adicionales, $ 63.533.893.11 curso legal.

Diferencia a favor del corriente año pesos $.672.836.31 curso legal.

MARITIMAS

MAREA Y VIENTO

Desde las 6 hasta las 9 a. m. de hoy, según el semáforo del Riachuelo:
6 a. m., 21 pies; viento S. O.
7 a. m., 21 pies, 4 pulgadas; viento S. O.
8 a. m., 21 pies, 8 pulgadas; viento S. O.
9 a. m., 21 pies, 4 pulgadas; viento S. O.

VAPORES ESPERADOS

Británico Manling, de Nueva York, con carga.
Argentino Roma, de Paranaguá, con carga.
Brasileño Borborema, de Río de Janeiro con carga.
Norteamericano Jowan, de Nueva York con carga.
Noruego Ulefos, de la rada, con cemento.

VAPORES A SALIR

Británico British Transport, para Londres con carga.
Griego Gerasimos, para Las Palmas con carga.
Italiano Coltano, para Génova con carga.
Francés Garonna, para Burdeos, con pasajeros y carga.
Id. Malte, para El Havre con carga.
Noruego San Remo, para Christiania, con carga.
Brasileño Mantiqueira, para Río de Janeiro con carga.
Británico Beacon Grange, para San Vicente con carga.
Id. Canonesa, para Tenerife con carga.
Norteamericano Harvaian, para Nueva York con carga.

VAPORES DE LOS RIOS

Llegan: Ciudad de Buenos Aires, de Montevideo.
Golondrina, de Gualeguaychú.
Salen: Helios, para Salto y escalas, salió a las 3 p. m.
Humaitá para Asunción y escalas, salió a las 10 a. m.
Ciudad de Buenos Aires, para Montevideo, sale a las 10 p. m.

LINEA DE LA COSTA SUD

Argentino, salió el 14 de Río Gallegos para ésta.
Asturiano, en ésta, saldrá el 22 para Punta Arenas y escalas.
Pellegrini, en Madryn.
Presidente Quintana, salió el 13 de Camarones para ésta.
Presidente Mitre, salió el 10 para Río Gallegos.
Camarones, en ésta.
Unión, salió el 14 para Patagones.
Libertad, llegó el 10 a Santos, salió el 14 para Paranaguá.
Atlántico, de ésta para Punta Arenas salió el 14 de Río Gallegos.

LINEA DEL BRASIL

Pomona, salió ayer de Rosario para ésta.
Porvenir, de Rosario, en viaje para Santos, llegará hoy.
Brasil, salió el 11 para Porto Alegre llegó el 13 a Río Grande.
Toro, salió el 13 de Porto Alegre para ésta.
Independencia, de Santos, llegó el 12, saldrá el 16 para ésta.
Benjamín, de Paranaguá, salió el 12 para Rosario.
Juanita, salió el 5 para Río de Janeiro, llegó el 11, saldrá hoy para Paranaguá.
Roma, de Paranaguá, llega hoy.
Perú, salió el 8 para Porto Alegre.
Vaquillona, en Paranaguá.

POSICION DE LOS VAPORES DE PASAJEROS — DE LA MALA REAL INGLESA.

Araguaya, salió el 10 de ésta para Liverpool.
Amazon, en Liverpool.
Demerara, de Liverpool, salió el 4 para ésta.
Desna, salió el 14 para Liverpool.
Darro, salió el 28 de Río de Janeiro para Liverpool.
Desende, llegó el 9 a Liverpool.
Drina, salió el 11 de Liverpool para ésta.

DE LAMPORT Y HOLT

Byron, salió el 12 para ésta.
Vasari, salió el 2 de Río de aneiro para Nueva York.
Vauban, en Nueva York.
Vestris, salió el 29 de Nueva York para ésta.
Verdi, salió el 10 de La Plata para Nueva York.

DE LA NELSON LINE

Highland Piper, salió el 27 de Londres para ésta.
Highland Rover, en Londres.
Highland Pride, salió el 10 de La Plata para Londres.
Highland Loch, salió el 27 de La Plata para Londres.
Highland Laddie, salió el 1o. de agosto de La Plata para Londres.
Highland Corrie, saldrá el 15 de La Plata.
Highland Scot, salió el 3 de Londres para ésta.
Highland Gleen, salió el 9 de La Plata.

DEL LLOYD REAL HOLANDES

Frisia, de Amsterdam para ésta, llegará el 19.
Hollandia, de ésta para Amsterdam, salió el 8 de Pernambuco.
Zeelandia, de Amsterdam para ésta, saldrá el 16, tocando Lisboa.
Gelria, en Amsterdam.
Axel Johnson, en ésta.

DE LA SUD ATLANTIQUE

Sequana, salió el 2 de Lisboa para ésta.
Garonna, en ésta, sale hoy.
Samara, de ésta para Burdeos, salió el 5 de Dakar.
Liger, en Burdeos.
Amiral Latouche Treville, salió el 5 de ésta para Burdeos.
Amiral Nielly, para Burdeos, salió el 6 de Montevideo.

DE LOS TRANSPORTES MARITIMOS

Pampa, saldrá el 19 de ésta.

DE LA TRASATLANTICA ESPAÑOLA

León XIII, saldrá el 18 de ésta.
P. de Satrústegui, salió el 24 de ésta para Bilbao.
Reina Victoria Eugenia, salió el 2 de agosto de ésta para Barcelona.
Infanta Isabel de Borbón, de Barcelona, salió el 4 para ésta.

DE LA LINEA PINILLOS

Catalina, en ésta, saldrá el 19.
Balmes, en ésta, sale hoy.
Valbanera, en Barcelona.
Cádiz, salió el 25 de Cádiz para ésta.

DEL LLOYD SABAUDO

Tomaso di Savoia, salió el 5 de ésta.
P. di Udine, salió el 31 de julio para ésta.

DE LA LIGURE BRASILIANA

Garibaldi, en Génova (confiscado por el gobierno italiano.
Cavour, salió el 9 para Génova.

DEL LLOYD ITALIANO

Indiana, en Génova.
Cordova, salió el 3 para Génova.
Luisiana, saldrá el 19 para Génova.

DE LA VELOCE

Savoia, salió el 20 de ésta para Génova

SUD ATLANTICA

Moinho Fluminense, llegó el 4 a La Plise.

ENTRADAS Y SALIDAS DE BUQUES DE ULTRAMAR HABIDAS EN EL PUERTO DE LA CAPITAL DESDE LAS 8 A. M. DE AYER HASTA LAS 8 A. M. DE HOY:

Británico El Cordobés, de Londres con carga, en la dársena norte.
Id. Colonia Norfolk, en la dársena norte a cargar.
Norteamericano Munnowood, de Mobile, en el dock sud con madera.
Noruego Flores, de la rada, en el dock sur con carga.
Griego N. Hadzikyriakos de la rada en el dique 3 a cargar.
Británico Stanley, para San Vicente con carga.
Japonés Taizan Marú, para Vladivostock, con extracto de quebracho.

MOVIMIENTO HABIDO EN EL PUERTO EN EL DIA 14 DE AGOSTO DE 1916.

Descargaron en dársenas y diques 24 vapores; Riachuelo, 11 vapores.
Cargaron en dársenas y diques 18 vapores; Riachuelo, 9 vapores.

GIROS OTORGADOS HOY:

Iowan, dique 4, sec. 6.a a descargar, 15 días.
Herling, dique 3, sec. 5.a a descargar, 9 días.
Roma 5, Toro, dique 4, sec. 4.a a descargar, 2 días.
Avón, dique 2, parte Este a embarcar, 2 días.
Villa Branca, Riachuelo, frente a Bca. Balcarce, a descargar, 1 día.
N. Hadeikybriaxos, dique 3, parte Este a embarcar, 3 días.
P. Sarn Peña, dock sud, a embarcar, 3 días.
Colonia, dársena norte, sec. 3.a a cargar, 9 días.
Paraná, Boca, sec. removido a cargar, 5 días.
Corrientes, íd. íd., a descargar, 5 días.
Willeta Nueva, íd. íd., 5 días.
S. Colón, Boca, sec. removido a cargar y descargar, 5 días.
Pomona, dock sud, a cargar, 2 días.
Coltano, dársena norte, fondeado a cargar, 2 días.
Brrindale, dársena sud, frente a Mihanovich, a descargar.
Flores, Barracas, frente a K. C. Frutos, a descargar, 15 días.
Sócrate, dique 3, parte Este, a embarcar 5 días.
Vesubio, dique 2, sec. 1.a a descargar, 1 día.
Da Amelia, Barracas, sec. removido a descargar, 5 días.
Diario, Boca, sec. removido a cargar, 3 días.
Bolge, Riachuelo, frente al F. C. Sur, en 2.a andona, 5 días.
Ulekfos, Riachuelo, frente a Bca. Peña a descargar, 12 días.
Hipalos, Riachuelo, frente Bca. Porteña a descargar, 10 días.

VAPORES CON CORRESPONDENCIA A SALIR

Día 18: León XIII, llevará correspondencia para Brasil, Australia; Nueva Zelandia, Sud Africa; Canarias; Dinamarca; Rusia; Suecia; Noruega; Holanda; Gran Bretaña; Francia; Bélgica; Suiza; Grecia; Egipto; Italia; España y Portugal; 2 p. m. a 7 p. m.

CASA VACCARO
ESTABLECIDA EN EL AÑO 1883
Para el Cambio General de Monedas y la compra y venta de Acciones y Títulos de renta Nacionales, Provinciales y Extranjeros. Es la casa más recomendada de la República.
SEVERO VACCARO
Av. de Mayo 646 — Buenos Aires

Supervielle y Cía.
BANQUEROS
150, SAN MARTIN, 154
U. T. 5230 y 6231 Av. C. T. 3451 C.
Administración de Propiedades e Hipotecas
Alquilan escritorios de todas dimensiones, comprendiendo en el alquiler luz, calefacción, y distribución de correspondencia, en la Galería General Güemes, Edificio Supervielle y Cía.

LICITACIONES

POLICIA DE CORDOBA

Licitación para la provisión de calzado

DEPARTAMENTO DE GOBIERNO

Córdoba, agosto 8 de 1916

Vista la nota del señor subintendente de policía,

El gobernador de la provincia

DECRETA:

Artículo 1.° — Llámase a licitación para la confección de calzado de verano para la policía de la capital y campaña, cuerpo de bomberos, guardia de cárcel y escuadrón de seguridad, en la siguiente forma:

Tropa—Policía de la capital:

600 pares borceguíes, cuero cromo negro, altos 2 o 3 hebillas.
30 pares botas cosidas, vaquillona, cromo negro, forro de suela, para clase.
100 pares botas altas, vaqueta, cromo negro, forro de suela, clavadas.
40 pares botines negros, suela clavada para ordenanzas.

Escuadrón de seguridad:

110 pares botas altas, vaquillona, cromo negro, forro de suela, doble suela cosida (para diario).
110 pares botas altas, vaquillona, cromo negro, forro de suela, doble suela cosida (para parada).

Cuerpo de bomberos:

90 pares botas caña dura, vaqueta satinada, forro doble, doble suela estaquillada.
90 pares borceguíes altos, 2 o 3 hebillas, vaqueta satinada negra suela clavada.

Guardia de cárceles:

120 pares borceguíes cuero cromo negro, altos 2 o 3 hebillas, clavados (iguales a los de la policía de la capital).

Policía ciudad y villas:

450 pares botas altas, vaquillona cromo negro, forro de suela, doble suela cosida (para oficiales superiores).
100 pares botas altas, vaqueta cromo negro, forro de suela, suela clavada, para clases.
500 pares borceguíes altos, 2 o 3 hebillas, vaqueta cromo negro, suela clavada (para tropa).

Policía de campaña:

700 pares botines vaqueta satinada negra, de una pieza, suela clavada.
700 pares polainas cuero negro, prendidas al lado.

Piquete guardia cárcel de Río IV:

30 pares borceguíes altos, 2 o 3 hebillas, vaqueta, suela clavada.

Art. 2.° — Las propuestas contendrán las condiciones siguientes:

a) Serán escritas en papel sellado provincial de cinco pesos y acompañadas de un certificado de depósito en el Banco de Córdoba y a la orden del ministerio, por valor del 10 o|o del importe total de la propuesta.
b) Precio por cada una de las distintas clases de calzado que se licitan.

Art. 3.° — Cada proponente deberá presentar muestras de calzado, debiendo éstas ser entregadas a los 30 días de ser aprobado el contrato respectivo.

Art. 4.° — El pago se efectuará en Letra de Tesorería, a cuatro meses de plazo, sin interés.

Art. 5.° — Las propuestas deberán ser presentadas en la subsecretaría del ministerio de gobierno, hasta el día 31 del corriente mes, a las 3 p. m., hora en que serán abiertas en presencia de los interesados que concurran al acto, no tomándose en consideración las que no contengan las condiciones expresadas en el presente decreto.

Art. 6.° — Si el contratista no entregase el calzado dentro del término fijado, incurrirá en la pérdida del depósito a que se refiere el inciso a) del artículo 2.° y además el gobierno tendrá el derecho a comprar las piezas que faltaren por cuenta del contratista, cualquiera que sea su precio, el que se deducirá del importe total del contrato.

Art. 7.° — Comuníquese, publíquese en el "Boletín Oficial" y dese al R. O. — **Eufrasio Loza. — Juan F. Barrera.**

1|476-v-ag. 31

POLICIA DE CORDOBA

Licitación para la provisión de vestuario

DEPARTAMENTO DE GOBIERNO

Córdoba, agosto 8 de 1916

Atenta la nota del señor subintendente de policía,

El gobernador de la provincia

DECRETA:

Artículo 1.° — Llámase a licitación para la confección de "UNIFORMES DE VERANO", con destino a las policías de la capital y campaña, escuadrón de seguridad, cuerpo de bomberos y guardia de cárceles, en la siguiente forma:

POLICIA DE LA CAPITAL. — EMPLEADOS SUPERIORES

Traje de gala:

Levita, pantalón, gorra con penacho blanco, modelo actual, botones con el escudo de la provincia, insignias y presillas modelo nuevo, paño negro.

1 Un traje para comisario inspector.
6 Seis trajes para comisario.
5 Cinco trajes para subcomisario.
17 Diez y siete trajes para oficial principal.
3 Tres trajes para oficial inspector.
1 Un traje para aspirante.

Traje de diario:

Paño azul obscuro, saco cruzado, chaleco, botones con el escudo de la provincia, pantalón, gorra (insignias y presillas modelos nuevos).
1 Un traje para jefe de policía.
1 Un traje para comisario de órdenes.

Traje de diario:

Sarga azul obscura, blusa cuello volcado alto, pantalón y gorra modelos actuales, insignias y presillas modelos nuevos.
1 Un traje para inspector general.
2 Dos trajes para comisario inspector.
14 Catorce trajes para comisarios.
10 Diez trajes para subcomisarios.
18 Diez y ocho trajes para oficial principal.
47 Cuarenta y siete trajes para oficial inspector.
15 Quince trajes para aspirantes.
1 Un traje para suboficial.

ESCUADRON DE SEGURIDAD

Traje de parada:

Tela y modelo actual, botones con escudo de la provincia, un pantalón recto y uno brech; insignias actuales, presillas de comisario modelo nuevo.
1 Un traje completo para el jefe.

Traje de diario:

Tela y modelo actual, botones con escudo de la provincia, presillas modelo nuevo sobre fondo azul eléctrico.
1 Un traje para comisario jefe.
1 Un traje para subcomisario segundo jefe.
2 Dos trajes para oficial principal.
4 Cuatro trajes para oficial inspector.
2 Dos trajes para suboficial.

CUERPO DE BOMBEROS

Traje de parada:

Tela y modelo actual, botones con escudo de la provincia; un pantalón recto y un brech; insignias actuales, presillas de comisario modelo nuevo.
1 Un traje completo para el jefe.

Traje de diario:

Tela y modelo actual, botones con escudo de la provincia, presillas modelo nuevo, insignias actuales.
1 Un traje para el comisario jefe.
1 Un traje para subcomisario segundo jefe.
3 Tres trajes para oficial principal.
2 Dos trajes para oficial inspector.
2 Dos trajes para suboficial.

PIQUETE GUARDIA DE CARCELES

Traje de parada:

Tela y modelo actual, botones con escudo de la provincia, un pantalón recto y un brech, insignias actuales, presillas de comisario.
1 Un traje completo para el jefe.

Traje de diario:

(Tela y modelo igual al de la policía de la capital). (Empleados superiores).
1 Un traje para comisario jefe.
1 Un traje para subcomisario segundo jefe.
2 Dos trajes para oficial principal.
2 Dos trajes para oficial inspector.
1 Un traje para aspirante.
3 Tres trajes para suboficial.

BANDA DE MUSICA

Traje de diario:

Maestro y segundo maestro modelo y tela igual a oficiales superiores de la policía de la capital, gorra aro rojo, presillas modelo nuevo, insignias de liras.
1 Un traje para comisario jefe.
1 Un traje para oficial inspector segundo jefe.

MUSICOS

Traje de diario:

Modelo y tela igual a la tropa de la policía de la capital, gorra aro rojo, insignias de liras.
47 Cuarenta y siete trajes completos.

ORDENANZAS Y COCHEROS

Traje de diario:

Modelo actual, sarga azul obscura, igual tela de la policía de la capital.
40 Cuarenta trajes completos.

POLICIA DE LA CAPITAL Y RURALES

Tropa—

Blusa cuello volcado, botones perdidos, un bolsillo arriba lado izquierdo con cartera; abajo, dos bolsillos simulados, uno a cada lado con cartera y botamanga. Pantalón recto, vivo azul eléctrico y casco modelo actual (paño sarga azul obscuro).
700 Setecientas blusas talla 1 y 2.
700 Setecientos pantalones talla 1 y 2.
700 Setecientos cascos, base, lanza y chapa con numeración del 107 al 806.
200 Doscientos pantalones brech sarga azul obscuro, vivos azul eléctrico.
1.500 Mil quinientos pares guantes hilo blanco.
20 Veinte pares jinetas sargento primero hilo blanco.
20 Veinte pares jinetas sargento hilo blanco.
50 Cincuenta pares jinetas cabo primero, hilo blanco.
50 Cincuenta pares jinetas cabo hilo blanco.
60 Sesenta pares número 1, metal blanco para cuello.
40 Cuarenta pares número 2 metal blanco para cuello.
40 Cuarenta pares número 3 metal blanco para cuello.
30 Treinta pares número 4 metal blanco para cuello.
30 Treinta pares número 5 metal blanco para cuello.
20 Veinte pares número 6 metal blanco para cuello.
30 Treinta pares número 7 metal blanco para cuello.
20 Veinte pares número 8 metal blanco para cuello.
20 Veinte pares número 9 metal blanco para cuello.
20 Veinte pares número 10 metal blanco para cuello.
50 Cincuenta pares letras T. metal blanco para cuello.

Trajes de parada:

Para tropa, levita igual modelo y tela a los que usa la sección tráfico, correaje blanco y bastón.
80 Trajes completos. (Numeración de los cascos del 1 al 80).
150 Pares media polaina brin de hilo blanco

ESCUADRON DE SEGURIDAD

Traje de diario:

Modelo y tela uso actual
110 chaquetillas.
110 pantalones.
110 cascos completos.
110 letras E. metal blanco para cuello.
110 letras S. metal blanco para cuello.
4 pares jinetas para sargento primero.
6 pares jinetas para sargento.
8 pares jinetas para cabo primero.
8 pares jinetas para cabos.
(Numeración de los cascos del número 1 al 110).

CUERPO DE BOMBEROS

Traje de diario:

Sarga negra, vivos rojos, modelo actual.
90 chaquetillas.
90 pantalones.
90 gorras.
4 pares jinetas para sargento primero.
6 pares jinetas para sargento.
8 pares jinetas para cabo primero.
8 pares jinetas para cabo.

PIQUETE DE GUARDIA CARCELES

Traje de diario:

(Modelo y tela igual a los de la tropa de la policía de la capital, insignias de guardia de cárcel).
120 blusas.
120 pantalones.
120 cascos completos.
4 pares jinetas sargento primero.
6 pares jinetas sargento.
8 pares jinetas cabo primero.
8 pares jinetas cabo.
Numeración para los cascos del número 806 al 936.

CIUDAD, VILLA Y CAMPAÑA

Empleados superiores:

450 ponchos paño gris obscuro con cuello y letras P. C. bordadas en hilo amarillo en el mismo, una a cada lado.
450 pantalones brech, paño gris obscuro.

TROPA

Traje diario:

Igual modelo y tela a los de la policía de la capital.
600 blusas.
600 pantalones.
600 cascos completos.
40 pares jinetas sargento primero.
40 pares jinetas sargento.
70 pares jinetas cabo primero.
70 pares jinetas cabo.

CAMPAÑA

Traje diario:

Paño gris obscuro, vivos verdes.
700 blusas.
700 pantalones.
700 cascos completos. (Chapa P. C.).

GUARDIA CARCEL DE RIO IV

Traje diario:

Paño gris obscuro, pantalón doble franja azul, gorra con aro azul.
30 blusas.
30 pantalones.
30 gorras.
12 pares jinetas y escuadras para clases, hilo dorado.

Art. 2.° — Las propuestas contendrán las condiciones siguientes:

1) Serán escritas en papel sellado de cinco pesos y acompañadas de un certificado de depósito en el Banco de Córdoba, a la orden del ministerio, por la suma de cinco mil pesos nacionales.
2) Precio por cada uno de los trajes enumerados en los incisos del artículo anterior.
3) Los uniformes serán confeccionados conforme a la talla 1 y 2 (tropa).
4) Los proponentes presentarán muestras de las telas para cada uniforme y demás piezas que se licitan, debiendo ser la confección igual a las muestras existentes en la policía de esta capital.

Art. 3.° — Los uniformes deberán ser entregados a los cuarenta días de aprobado el contrato respectivo.

Art. 4.° — El pago se efectuará en Letra de Tesorería a cuatro meses de plazo, sin interés.

Art. 5.° — Si el contratista no entregase los uniformes dentro del término estipulado, incurrirá en la pérdida del depósito, y además, el gobierno tendrá derecho a comprar las piezas que faltasen por cuenta del contratista, cualquiera que sea su precio, el que se deducirá del valor total del contrato.

Art. 6.° — El gobierno se reserva el derecho de no aceptar las propuestas que fueren presentadas y de rescindir por sí sólo el contrato en caso de que el contratista no cumpla con las estipulaciones convenidas.

Art. 7.° — Las propuestas deberán ser presentadas en el ministerio de gobierno hasta el día 29 del corriente mes, a las 3 p. m., hora en que serán abiertas en presencia de los interesados que concurran al acto, no tomándose en consideración las que no contengan las condiciones expresadas en el presente decreto.

Art. 8.° — Comuníquese, publíquese en el "Boletín Oficial" y dese al R. O. — **Eufrasio S. Loza.—Juan F. Barrera.**

1|477-v-ag. 31

Decreto No. 474 Serie A

Prórroga para licitación

DEPARTAMENTO DE GOBIERNO

Córdoba, Agosto 9 de 1916.

Considerando exiguo los términos fijados por los decretos Nros. 471 y 472 sobre licitación de uniformes y calzado de verano, en razón de la importancia de la misma, y el depósito de garantía desproporcionado a los cálculos probables de su monto,

El Gobernador de la Provincia

DECRETA:

Art. 1.o — Fíjase en el (10 o|o) diez por ciento el depósito de garantía de las licitaciones de la referencia de acuerdo a la ley de Contabilidad.

Art. 2.o — Prorróganse los términos para la presentación de propuestas y entrega de los efectos licitados hasta el 10 de Septiembre y 15 de Noviembre respectivamente.

Art. 3.o — Comuníquese, publíquese y dese al R. O. — LOZA —Juan F. Barrera.

PENITENCIARIA DE CÓRDOBA

DECRETO N.° 483. — SERIE A

Llamando a licitación para la provisión de trajes para el personal de la penitenciaría y ropa para los penados.

DEPARTAMENTO DE GOBIERNO

Córdoba, agosto 10 de 1916.

Atento la nota del señor director de la cárcel penitenciaria de esta capital,

El gobernador de la provincia

DECRETA:

Artículo 1.° — Llámase a licitación para la provisión de trajes para el personal y uniformes y ropa para los penados para la próxima estación de verano, en la forma siguiente:

2 Dos uniformes de alcaide, compuestos de blusa, pantalón y gorra.
2 Dos uniformes de auxiliar, compuestos de blusa, pantalón y gorra.
1 Un uniforme de jefe de depósito y ecónomo, blusa, pantalón y gorra.
6 Seis uniformes de celador, compuestos de blusa, pantalón y gorra.
5 Cinco uniformes de conserje, compuestos de blusa pantalón y gorra.
24 Veinticuatro uniformes de guardián, compuestos de blusa, pantalón y gorra.
15 Quince uniformes de llavero, compuestos de blusa, pantalón y gorra.
3 Tres uniformes de ordenanza, compuestos de blusa, pantalón y gorra.
1 Un uniforme de cocinero, compuesto de blusa, pantalón y gorra.

Penados:

960 Novecientos sesenta uniformes de brin azul, compuestos de blusa, pantalón y polis.
960 Novecientos sesenta camisas de lienzo.
960 Novecientos sesenta calzoncillos.
960 Novecientas sesenta camisetas.
960 Novecientos sesenta pares de medias.
1.920 Mil novecientos veinte pañuelos.
480 Cuatrocientos ochenta pares de botines reglamentarios.
960 Novecientos sesenta repasadores.
960 Novecientos sesenta toallas algodón.
50 Cincuenta colchones.
50 Cincuenta almohadas.
50 Cincuenta frazadas.
1.920 Mil novecientas veinte sábanas de lienzo.
960 Novecientas sesenta fundas.

Art. 2.° — Las propuestas contendrán las siguientes condiciones:

a) Serán escritas en papel sellado provincial de CINCO PESOS y acompañadas de un certificado de depósito en el Banco de Córdoba, a la orden del ministerio, correspondiente al 10 o|o del valor total de la propuesta.
b) Especificarán precio por cada artículo y serán acompañadas de las muestras respectivas.

Art. 3.° — Las propuestas que no contengan los requisitos expresados en el presente decreto no serán tomadas en consideración.

Art. 4.° — Los uniformes, así como las telas y materiales a emplearse serán iguales a los existentes en la cárcel penitenciaria.

Art. 5.° — Los artículos licitados serán entregados en la penitenciaría el día 15 de noviembre del corriente año.

Art. 6.° — El pago se efectuará por letras de tesorería a tres meses de plazo, sin interés.

Art. 7.° — Las propuestas se presentarán en la subsecretaría del ministerio de gobierno hasta el día 10 de septiembre próximo, a las 3 p. m., hora en que serán abiertas en presencia de los interesados que concurran al acto.

Art. 8.° — Si el contratista no entrega los artículos licitados dentro del término fijado, incurrirá en la pérdida del depósito a que se refiere el inciso a), artículo 2.° y además el gobierno tendrá el derecho a comprar las piezas que faltaren por cuenta del contratista, cualquiera que sea su precio, el que se deducirá del importe total del contrato.

Art. 9.° — Comuníquese, publíquese y dese al R. O. — **LOZA. — Juan F. Barrera.**

Decreto N°. 500 Serie A

Fijando nueva fecha para licitaciones

DEPARTAMENTO DE GOBIERNO

Córdoba, Agosto 11 de 1916.

Siendo domingo el día 10 de Septiembre fijado para la presentación de las propuestas de las licitaciones convocadas por decretos números 471, 472 y 483,

El Gobernador de la Provincia

DECRETA:

Art. 1.o — Fíjase el día 9 de Septiembre a los efectos relacionados.

Art. 2.o — Comuníquese, publíquese y dése al R. O.—LOZA—Juan F. Barrera, v-9-sept.

Intendencia Municipal de la Capital

CEMENTERIO DEL OESTE

Se previene a las personas que tengan deudos depositados en los nichos del Cementerio del Oeste cuya ubicación y nombre del cadáver se indica a continuación, que si dentro de los treinta días del vencimiento no se presentaran a practicar la renovación del arrendamiento, se procederá a colocar los cadáveres en el osario general:

1.ª CAPILLA

14 Tomás Lanias
78 Josefa Díaz de Berjorge.
101 Catalina M. de Blasco.
121 Genara H. de Roque y Sabina Roque.
171 Carmen P. de Peralta
182 Concepción Muñoz.

2.ª CAPILLA

43 Francisco Morgari.
74 Manuel Arpe.
193 Francisco Rossat.
203 Joaquín Martínez.
208 Virginia R. Herrera.

1.ª GALERIA — 1.ª SECCION

11 Carmen Julian de Polito.
13 Daría G. de Fraga.
28 Francisco Andreani.
38 José Beretervide.
60 Angela Alloni.
113 Alberto Romero Fontan.
176 Isabel de la Sierra de Varzi.
186 Martín Semper.
193 Liberata Muzzio de Chiappe.
280 Manuela I. N. del Castillo
284 Cecilia Spinelli de Costa.
309 Colomba Chiessa de Maggio.
319 César Soresina.
359 Luis Roigt.
390 Pedro de Siré.
399 Pablo Lombardo.
588 Pedro Lapouple.

2.ª GALERIA. — 1.ª SECCION

18 Gioconda Barros.
19 Teresa Repetto de Bignone.
241 Miguel Rueda.

3.ª GALERIA. — 1.ª SECCION

57 Magdalena P. de Merlino.
61 María A. Vázquez.
67 Domingo Ramón Berraondo.
118 Juan Monteruvio.
154 Ventura V. de Duri.
211 N. Mela.
236 Vicente Pastor.
271 Bartolomé Alberti.
281 Angel Alberti.
291 Teresa Lequio.
315 Pedro Elichirigoity.
324 Juan Sebastián Falcone.
341 Magdalena B. de Tufo.
357 Donato Cacace.
361 Manuel Ojeda.
367 Paulina Durand.
413 Emilia Rimoldi.
497 Pedro Maglioni.
505 Carlos Federico Holmes.
571 Dolores M. de Sirio.

3.ª GALERIA SUBTERRANEO

52 Juan Moro.
68 Agenor Alvaguin.
73 Angela G. de Calcagno.
74 Juan Muienno.
80 Juan Pezante.
96 Bautista Belasagan.
104 Guillermo Don.
150 Manuel Ferreiro.
152 Juana G. de Pasos.
204 Margarita M. de Cadres
220 Santos Pozzi.
236 Carmen M. de Díaz.
275 José Pedro J. Ameru.

4.ª GALERIA. — 1.ª SECCION

395 Sara Santander.

5.ª GALERIA. — 1.ª SECCION

1. Pedro Faustinelli.
2 Fausto Montenegro.
11 José Lasalle.
14 Bartolomé Basagno.
21 Domingo Mur Arias.
31 Elisa C. de Corvetto.
51 Juan Carlos Petray.
61 Amalia Elena Avancina.
71 María Mendoza.
81 Ramón Gómez.
101 París Baleani.
102 J. F. P. Jacopi.
111 José María Alvarez.
114 Arturo Valdez.
188 Rosa T. de López.
241 Solera Hornos.
251 Teresa C. de Vaca.
292 María Loustaleve.
293 Luisa Sicilia.
306 José Gallardo.
308 Luis Tortorelli.
313 Isabel B. de Monfort.
316 Raquel Demarco de Cortese.
317 Dominga P. de Calzetta.
318 Serafina A. de Fontana.
326 Filomena I. de Bacuzzi
336 Anselmo López.
346 Juan Fusco.
347 Manuel Martínez.
348 Manuel Alvarez Quiroz
356 Angel Facciano.
358 Roque Ponce.
360 Victorio Repolli.
368 Julio C. J. D. Fernández.
369 María T. de Armagnanquet.
370 Anatilde L. de Escalada.
378 Luciano Movesi.
388 María Juana A. de González.
389 Salvador Labanche.
397 Ana D. de Biladun.
398 Dante Duci.
399 Clara F. de Barrabino.
400 Hilaria de L. Alcorta.
408 Andrés Muñoz.
409 Rosa R. de Ianelli.
410 Sara Don de Pinonselli.
417 Epifanio del Valle.
418 Leonardo Blasco.
419 Leopoldo Morcau.
420 Arturo Gerizone.
427 José García Posse.
428 Víctor Canaletti.
430 Angel González.
439 María R. de Bocconi.
447 Natalio Manzone.
448 Natalia Arana.
450 Vicente Belucio.
458 Francisca D. de Bianchi.
459 Manuel Crespo.
460 Catalina M. de Etchepare
468 Carmen López.
469 Santiago Felipe Castelli.
470 Ernesto Marani.
479 Francisco Matilla.
480 Antonio Burgheroni.
490 Pablo Masciangelo.
499 Antonio Garbarino.
509 Vicente la Femina.
510 Gabriel Deberes.
520 Victoria C. de Igarzábal.
530 Amalia P. de Artola.
540 Francisca M. R. de Aguilar.
549 Esteban Maisano.
550 Juan Ramón Leguizamón.
559 José M. Gutiérrez.
560 Graciana B. de Ramírez.
569 Lorenzo Batista.
570 Francisco P. Bovo.
579 Juan Gabino.
589 Luis Luccarini (hijo).

5.ª GALERIA SUBTERRANEO

22 Luisa Marconi.
367 Pedro Becerra.
382 Faustina C. de Aldao.
383 Dionisio Aldao.

El secretario.

Buenos Aires, agosto 11 de 1916.

1|483-v. sep. 10

Intendencia Municipal de la Capital

CEMENTERIO DE FLORES

Habiendo vencido el término por el cual fueron arrendadas las sepulturas ubicadas en los tablones 8-9 y 10 de la sección 5.a; 13 y 14 de la 7.a y 19 y 20 de la 8.a (traza provisoria) del cementerio de Flores, se avisa a las personas que tengan deudos depositados en ellas que si en el plazo de treinta días no proceden a su renovación, serán exhumados los restos y colocados en el osario general. — El secretario. — Agosto 9 de 1916.

1|457 v Set. 7

Consejo Nacional de Educación

Llámase a licitación pública para el día jueves 17 de agosto próximo a las tres p. m. para la adquisición en la Capital Federal, de un terreno de 10.000 a 15.000 metros cuadrados, adecuado con destino a la construcción de un edificio escolar en cumplimiento de lo dispuesto por el legado de D. Félix Fernando Bernasconi.

Por datos dirigirse a la Dirección General de Arquitectura, Rodríguez Peña N.o 935, 2.o piso, de 12 m. a 6 p. m.—El secretario general.

1|337-v-ag. 17

Intendencia Municipal de la Capital

Llámase a licitación para la provisión de 120.000 kilos de cemento portland y 85.000 adoquines de algarrobo. Tendrá lugar el día 24 del corriente, a las 2 p. m. El pliego de condiciones puede consultarse en la oficina de licitaciones. — Buenos Aires, agosto 15 de 1916.

1|503-v. ag. 24.

Automóviles y carruajes para paseo
SERVICIOS FUNEBRES
IRIBARNE & Cía.
Casa central: TACUARI 344
TELEFONOS: U. Telef. 446 y 1513
Libertad—Coop. 653 Central.
NO CONFUNDIR

AVISOS FUNEBRES

✝ JOSE CARIDE. — (q. e. p. d.) — Falleció el 15 de agosto de 1916 — Confortado con los auxilios de la santa religión. — Sus sobrinos María Elena, José Manuel, Rodolfo y Enrique Caride Semprún, su hermana política María Elena Semprún de Caride, sobrina política y la familia Caride, invitan a sus relaciones a acompañar los restos del extinto al cementerio del Norte, mañana miércoles 16 del corriente, a las 10 a. m. En la iglesia de N. S. del Pilar se oficiará una misa de cuerpo presente a las 10:30 a. m. Se ruega no enviar coronas. — El duelo se despide por tarjeta. Casa mortuoria, Tacuarí 1068. Nota: Carruajes en la casa de Iribarne y Cía., Tacuarí 344.

✝ MARIA CARLOTA SUAREZ. — (q. e. p. d.) — Falleció el 17 de agosto de 1915. — Sus padres Ernesto Suárez y Luisa Araujo; sus hermanos, sus abuelos, José Suárez, Leonor Ceballos de Suárez y Carmen Beissig de Araujo; tíos y demás familia, invitan a sus relaciones quieran asistir a las misas que en sufragio de su alma se dirán en la iglesia de Nuestra Señora de la Piedad, el día jueves 17 del corriente, de 7 a 10:30 a. m. — La familia asistirá a la última misa. — Favor que agradecerán.—El duelo se despedirá por tarjeta.

✝ ADOLFO P. CARRANZA. — (q. e. p. d.) — Falleció el 15 de agosto de 1914. — Por el eterno descanso de su alma se rezarán misas el miércoles 16, a las 11, en la capilla del Carmen, Paraguay y Rodríguez Peña.

✝ LUISA CIOCCA DE CIOCCA. — (q. e. p. d.) — Falleció el 17 de agosto de 1914. — La familia invita a sus relaciones a asistir a las misas que en sufragio de su alma se oficiarán el jueves 17 a las 10 a. m., en la iglesia de San Miguel Arcángel. — Favor que agradecerán.

✝ MARIA LIMA DE LLORENTE, FIDELA LL. DE LOPEZ, MARIA LLORENTE Y FIDELIA LIMA.— (q. e. p. d.) — En sufragio de dichas finadas se celebrarán misas generales el miércoles 16 del corriente, en la iglesia de la Piedad, de 7 a 10 a. m.

✝ ANDRES ITURRALDE. — (q. e. p. d.) — Falleció el 2 de marzo de 1916. — La congregación de las Hijas del Divino Salvador, invita a sus relaciones a concurrir a la misa que por el eterno descanso de su alma se dirán en la capilla de San Mauricio, González Catán, el día jueves 17 del corriente, a las 9 a. m.

WHISKY
BUCHANAN

REMATES

Adolfo Bullrich y Cía.

EXPOSICION INTERNACIONAL DE PALERMO. — Organizada por la Sociedad Rural Argentina y a inaugurarse el 15 del corriente.

Orden de ventas:

Miércoles 16, a las 3 p. m.; jueves 17 y viernes 18, a las 9.15 a. m. y 2.15 p. m., y sábado 19, a las 9.15 a. m. Reproductores lanares, yeguarizos, asnal, porcino y caprino.

Sábado 19, a las 2.15 p. m. — Reproductores vacunos, machos de raza Shortorn a galpón.

Lunes 21 a sábado 26 y lunes 28, a las 9.15 a. m. y a las 2.15 p. m. — Machos de raza Shortorn a galpón.

Martes 29, a las 9.15 a. m. y a las 2.15 p. m. y miércoles 30, a las 9.15 a. m. — Reproductores vacunos, machos y hembras Hereford, Aberdeen Angus, Red Polled y lecheras a galpón y palenque.

Miércoles 30, a las 2.15 p. m.. — Hembras Shortorn a galpón y a palenque.

Jueves 31, a las 9.15 a. m. — Machos Shortorn a palenque hasta terminar.

Otros informes en nuestra casa, Florida 269 y 273, Buenos Aires, o en nuestro escritorio en la misma exposición. — Adolfo Bullrich y Cía

1|486-v-ag. 31

ADOLFO CALVETE

JUDICIAL — EN BELGRANO. 9 espléndidos lotes de terreno, calle Cuba entre Quesada e Iberá. Por disposición del señor juez en lo civil doctor Juan Carlos Lagos y como perteneciente al juicio seguido por don Luis Vanasco (su sucesión) contra don Marcos Antonio Bontá por cobro de crédito hipotecario, remataré el **domingo 20 de agosto** a las 4 p. m., sobre los mismos, 9 lotes de terreno situados en calle Cuba entre Quesada e Iberá con tranvía eléctrico al frente, calle adoquinada, rodeados de edificación moderna y paraje alto, a 2 cuadras del bulevar Cabildo. Las superficies varían entre 320 y 436.63 m. c. cada lote.

Tasación $ 14 el m. c. Base de venta, 2|3 parte, o sean $ 9.33 el m. c. igual a $ 7 cada 0.75 decímetros cuadrados o sea la v. c. Las escrituras se otorgarán ante el escribano señor Juan E. Durao, Rivadavia 755. Exigiré al comprador 8 o|o de seña y a cuenta de precio y 2 o|o por mi comisión. Por otros informes y planos ocurrir a los tribunales, secretaría señor Juan E. Pagano o a mis escritorios, Cangallo 442.—Adolfo Calvete. 1|427-v-ag 19

V. P. CACURI

JUDICIAL, BELGRANO, CENTRAL, base 9000 $ sobre Cabildo y Colegiales: Calle Arcos 1179 y 1183 esquina Aguilar. Edificio moderno, dividido en dos casas independientes, que consta cada una de dos salas con frente imitación piedra, balcones y celosías, dormitorios, pieza para servicio, baño, cancel, celosías, patio de mosaicos, pileta, electricidad, gas y aguas corrientes. Producen 70 pesos mensuales cada una. El terreno mide, según título, 33.20 por 13.13 metros. Además de lo edificado, queda libre un lote que forma esquina a Aguilar. Adoquinado pago. Autos Onetto contra Cascarini. Juez Dr César A. Campos, interinamente a cargo del juez Dr. Jerónimo Balarino, secretario Dr. Julio E. Padilla. Queda a una cuadra y media de Federico Lacroze y a media cuadra de Cabildo. Situación imponderable. Negocio de verdadera oportunidad, cuyas ventajas se destacan sin necesidad de comentarios. El domingo 20 de agosto, a las 2 de la tarde, allí mismo. Seña, 8 por ciento. Comisión, 2 por ciento. Otros datos, secretaría del autorizante, o a mis oficinas, Rivadavia 767. U. T. 165, Avenida. — V. P. Cacuri. 1|430 v. ag. 20

C. A. FIGUEROA

JUDICIAL: HUMAHUACA 4641 ENTRE Río de Janeiro y Lambaré, a una cuadra de Corrientes. Corralón, 2 piezas, cocina y w. c., caballeriza dos altos, en terreno de 8m66 cms. de frente (10v) por 28m794mm de fondo (33v). Juzgado del doctor Gerónimo Balarino, secretaría del autorizante, sucesión Dolores Cao de Quintela, base 8.289.46 $ m|n o sean las dos terceras partes de la tasación, remataré el domingo 27 de agosto, a las 3 p. m. en la misma propiedad. Seña, 8 o|o en dinero efectivo y comisión 2 o|o. Otros informes, Aráoz 2574, C. A. Figueroa. 1|471-v-ag. 26

B. MARTIN (hijo) y Ca

121 San Martín 121

JUDICIAL. — EN LA CIUDAD DE La Plata. Con retasa. El **martes 29 de agosto**, remataremos a las 3 p. m. en nuestro escritorio, con la base retasada de 1.824 $ m|n. 15 lotes de terreno situados a dos cuadras de la vía del ferrocarril y a 3 del tranvía eléctrico, constituyendo un conjunto de 4.560 metros cuadrados, de acuerdo con el edicto siguiente:

EDICTO JUDICIAL

Por disposición del señor juez de comercio, doctor Eduardo M. Naón, secretaría del autorizante, se hace saber en autos Terré y Corsanego contra Arturo H. Massa, cobro de pesos, se ha ordenado la venta en remate público, con el 25 o|o de retasa, de los bienes embargados, consistentes en 15 lotes de terreno en la quinta 64, Sección D., situados en la ciudad de La Plata, designados con los números 1 al 4, 24 al 30 y 44 al 47, habiéndose designado para efectuarlo a los martilleros B. Martín (hijo) y Cía. Buenos Aires, agosto 10 de 1916. — Doctor **Federico Villafañe**, secretario.

1|504-v. ag. 29.

DANIEL R. LANDIVAR

JUDICIAL: SIN BASE. PAILEBOT "Istria Irredenta", mide 27.79 de eslora, 7.60 de manga y 2.70 de puntal. Matrícula N.o 4.330 y con un tonelaje de arqueo de 111.62.

El domingo 20 del corriente, a las 3.30 p. m., se rematará en los astilleros de don Juan Pedretti en la vuelta de Rocha, sin base, al contado y al mejor postor.

Exigiré el 8 o|o de seña y a cuenta de precio y el 4 o|o de comisión en dinero efectivo.

Orden del juez federal Dr. Tomás Arias, secretaría del señor E. D Estevez. Juicio Juan Pedretti contra Andrés A., Dominga y Emilia Massalin, cobro ejecutivo de pesos. Datos B. Mitre 311. 1|456 v ag 20

EXPOSICION INTERNACIONAL EN PALERMO

Organizada por la Sociedad Rural Argentina

ORDEN DE VENTAS :

Miércoles 16, a las 3 p. m.; jueves 17 y viernes 18 a las 9.15 a. m. y 2.15 p. m., y sábado 19 a las 9.15 a. m.—Reproductores lanares, y guarizos, asnal, porcino y caprino.

Sábado 19, a las 2.15 p. m. — Reproductores vacunos, machos de raza Shorthorn a galpón.

Lunes 21 a sábado 26 y lunes 28, a las 9.15 a. m. y a las 2.15 p. m.— Machos de raza Shorthorn a galpón.

Martes 29, a las 9.15 a. m. y a las 2.15 p. m., y miércoles 30, a las 9.15 a. m.—Reproductores vacunos, machos y hembras, Hereford, Aberdeen Angus, Red Polled y lecheras a galpón y a palenque.

Miércoles 30, a las 2.15 p. m Hembras Shorthorn a galpón y a palenque.

Jueves 31, a las 9.15 a. m.— Machos Shorthorn a palenque hasta terminar.

Otros informes en nuestra casa, Florida 269 y 273, Buenos Aires, o en nuestro escritorio en la misma exposición.—Adolfo Bullrich y Cía.

Adolfo Bullrich y Cía

269, FLORIDA, 273

Casares Hnos. y Diehl

EN LUIS MARIA SAAVEDRA, CAPITAL federal.— Avisamos a nuestra clientela que el **sábado 26 de agosto** realizaremos nuestro segundo remate en Luis María Saavedra, para el que tenemos consignados varios lotes de toros puros por cruza a campo y de pedigree de las principales cabañas del país.

Para poder hacer la propaganda en forma y evitar demoras en las anotaciones, rogamos a los que deseen remitir sus productos para el próximo remate, hagan las anotaciones correspondientes en nuestras oficinas Sarmiento 357, antes del 20 del corriente. —Casares Hnos y Diehl. 1|491 v ag.25

2.000 VACUNOS EN CARLOS CASAres. Incluso novillos, vacas con y sin cría y vaquillonas de alta mestización Durham, en nuestro remate especial de haciendas generales.

La venta se realizará el **miércoles 30 de agosto**, a las 12 m., en nuestras instalaciones de dicha localidad.

Comisión 2 o|o al vendedor y 2 o|o al comprador en haciendas generales y 5 o|o de cada parte en yeguarizos y reproductores.

Pedidos de local y otros informes en nuestra casa, Sarmiento 357, Buenos Aires, o al señor Jorge Sintas en dicha localidad. — Casares Hnos y Diehl.

1|492 v. ag. 29

S. Domingo Barrau

MAIPU 17

JUDICIAL EN AVELLANEDA (Villa Dominico), calle Sadi Carnot entre las de 2 y 3, a dos cuadras del tranvía a Quilmes. Cuartel 6. Lote 9 de la manzana N.o 13. Mide el terreno 8.66 metros al N.O. por 38 metros de fondo al N.E. y 38.03 metros en el costado S.O., formando un total de 329.42 metros y consta de una pieza, cocina, water-closets, etc.

BASE $ 3.047.34 m|n.

El **día 19 de agosto de 1916**, a las 3 p. m., sobre la misma por orden del señor juez de 1.a doctor Campos, remataré el bien mencionado en juicio que le sigue la Sociedad Argentina de Edificación a don Gualterio Deborotoli, cuyos autos tramitan por la secretaría del doctor Fernández. Títulos perfectos. A cuenta de precio 8 o|o. Comisión a cargo del comprador 2 o|o. Informes con la secretaría o mi escritorio Maipú 17. — Gabriel Fernández.

1|449 v. ag. 19

ANGEL A. CALCAGNO

JUDICIAL. POR DISPOSICION DEL señor juez de primera instancia doctor Jerónimo Balarino, secretaría del autorizante, se hace saber por el término de quince días en el "Boletín Judicial" y LA EPOCA que en el juicio seguido por Francisca Goyeneche de Vila contra Antonio Restucci sobre cobro de crédito hipotecario ha sido designado el martillero señor Angel A. Calcagno para que proceda a la venta en pública subasta de una propiedad en esta capital calle Loyola N.o 1638 entre Arguibel y Carranza con todo lo en ella edificado.

Mide: 8.66 mts. de frente al N. E. por 64 mts. de fondo en el costado S. E. y 65.90 mts. en el del N. O. teniendo 8.90 en su contrafrente.

El **domingo 27 de agosto**, a las 3 de la tarde, sobre la misma propiedad. El martillero tomará como base para la venta la suma de $ 12.000, estando además autorizado para exigir del que resultare comprador el 10 o|o a cuenta de precio y el dos por ciento de comisión en dinero efectivo, no admitiéndose vales ni cheques.

Por más datos ocurrir al escritorio del martillero, calle Corrientes número 1364, núm. 2 o a la secretaría. — Buenos Aires, agosto 5 de 1916. — El secretario, Horacio H. Dobranich.

1|481-v-26 ag.

Bravo Barros y Cía.

CASA EN FLORES. — JUDICIAL. — Convención 3033, entre Quirno y San Ramón. A una cuadra al sud de la avenida Provincias Unidas (tranvías números 45 y 48), igual distancia al oeste de la avenida San Pedrito (línea 88) y a tres al sud de la avenida Rivadavia y del subterráneo, juez doctor Gerónimo Balarino, secretario doctor Víctor Sandullo. Juicio Banco El Hogar Argentino con Emilio Nanni. Base. $ 8.905.71. El comprador podrá constituir una hipoteca de $ 6.500, a dos años de plazo, al 9 o|o de interés anual por trimestres adelantados.

El **domingo 27 de agosto**, a las 3.30 en la misma propiedad. 8 m 66 (10 v) por 36 m 26 (41 v 37) en un costado, 36 m 12 (41 v 70) en otro. Verja de material al frente, jardín, cuatro habitaciones, una más chica, otra en altos, cocina y patio de mosaico. Da $ 60 mensuales. Visítese. 8 o|o a cuenta de precio y 2 o|o de comisión. Informes, 351 San Martín, 361.—Bravo, Barros y Cía 1|463 v ag 26

ESMERADA 983 a 985. — JUDICIAL — Entre Paraguay y Charcas. — La tercera parte pro-indivisa de esa propiedad. —Edificio nuevo de altos que puede producir como **mínimum $ 450** mensuales de renta. Juez Dr. Pedro V. Melendez, secretario señor José Cuneo. **Testamentarías de doña Angela Rosso de Siffredi y doña Carmen Siffredi.** Base de la tercera parte pro-indivisa $ 12,839,67.

El **lunes 28 de agosto**, a las 3 p. m., en nuestro hall, 351 San Martín 361. Mide 8m06 (9v30) por 30m85 (35v62) en un costado, 30m64 (35v38) en otro y 8m06 (9v30) en el contrafrente. Superficie, 247mc80 (330vc42) Bajos: Sala, comedor, cinco habitaciones, una en altos, cuarto de baño, cocina y dos patios. Da $ 225 mensuales. Altos: Igual distribución que la casa baja. Desocupada. Llaves en el N.o 985. Frente imitación piedra, cielorrasos de yeso, pisos pino de tea y mosaico e instalación de luz eléctrica. Visítese. Escrituras por ante el escribano señor José F. Buttini. 8 o|o a cuenta de precio y 2 o|o de comisión. Informes 351 San Martín 361. — Bravo Barros y Cía. 1|478 v ag 27

CAMPOS EN MISIONES. — JUDIcial. — **Parte de las tierras de Martín Errecaborde y Cía. 7901 hectáreas, en lotes, con frente al Río Uruguay y al arroyo Itacuruaré y sobre el ejido del pueblo San Javier.**

El martes 5 de Septiembre, a las 3 de la tarde, en nuestro hall, 351 San Martín 361 (Buenos Aires), de acuerdo con el siguiente

EDICTO JUDICIAL

Por disposición del señor juez de primera instancia en lo federal, Dr. Manuel B. Anchorena, secretaría del autorizante, se hace saber por el término de dos meses, que en el juicio Banco Nacional en liquidación, contra Alvaro Istueta y otros sobre división de condominio, han sido designados los martilleros señores Bravo Barros y Cía., para que procedan a la venta en pública subasta de 7901 hectáreas, 65 áreas, en lotes, situadas en el territorio de Misiones que son partes de las tierras conocidas por de Martín Errecaborde y Cía., con frente al río Uruguay y al arroyo Itacuruaré y sobre el ejido del pueblo de San Javier. A saber.

Primera fracción.—Un lote de 3573 hectáreas, 35 áreas, lindando al NO., con tierras fiscales, al este con Gibson **Hermanos, al sur con el lote M, y el ejido de San Javier. Base, 8 $ la hectárea.**

Segunda fracción. — 3470 hectáreas, 65 áreas, divididas en 50 lotes con superficies varias; lindando al norte con tierras fiscales, al NE. con José M. López, al sudeste y sur con el Río Uruguay y al oeste con el arroyo Itacuruaré, en medio con Kenny y temple. Base, 8 $ la hectárea.

Tercera fracción. — Los derechos a comprar al sobrante existente en el lote K, que forma un triángulo, con una superficie de 857 hectáreas, 65 áreas. Sin base.

Los compradores deberán constituir domicilio en la capital federal. Escritura por ante la oficina del señor R. A. Leguizamón, dentro de los treinta días, a contar desde la fecha de la aprobación del remate. Forma de pago: 5 o|o en seña y a cuenta de precio en el acto del remate. 15 o|o al otorgarse la escritura y el 80 o|o restante en cuatro cuotas semestrales de 20 o|o cada una, a contar desde la fecha de la escrituración, con pagarés hipotecarios e interés de 8 o|o anual. Comisión, 2 o|o.—Buenos Aires, junio 24 de 1916.—Rafael A. Leguizamón, secretario.

Mayores informes y planos, solicitense en nuestra casa, 351 San Martín 361. — Bravo Barros y Cía.

1|243 Sept. 4

Banco Hipotecario Nacional

SUCURSAL CATAMARCA. CAMPO en el departamento de La Paz, con superficie de 40.402 hectáreas 66 áreas y 7.997 met. cuadrados. Préstamo N.o H.° 25|17.262. Serie C. H. A. 6 o|o de $ 97.000. El Banco Hipotecario Nacional rematará en el local de su sucursal en la ciudad de Catamarca establecida en la calle República N.° 554 el día **MIERCOLES DIEZ Y SIETE DE AGOSTO DE MIL NOVECIENTOS DIEZ Y SEIS A LAS ONCE DE LA MAÑANA,** un campo denominado Pozo de San Bernardo, con todo lo edificado, cercado y plantado ubicado en el departamento de La Paz, compuesto de una superficie de 40.402 hectáreas 66 áreas y 7.997 metros cuadrados o lo más o menos que resulte; lindando: al norte, con Merced de Ibáñez y Merced Pintos ambas dudosas y campo fiscal; al este, con campo fiscal; al oeste, con El Rececreo: al sur, con campo fiscal, y al N. O., con Merced de Olmos dudosa también.

BASE DE VENTA $ 123.500

El comprador continuará haciendo el servicio de la hipoteca originaria de $ 97.000 que reconoce la propiedad, reducida hoy a $ 92.687 con 217 milésimos y abonará en dinero el exceso sobre esta suma hasta el precio de compra. Los títulos pueden ser examinados en la oficina del Banco antes del remate. Verificado éste, no habrá lugar a reclamo. Seña 5 o|o y comisión 1 o|o que serán exigidas en efectivo en el acto del remate, el que se efectúa con sujeción a lo dispuesto en las leyes vigentes números 8172 y 9155. Por informes ocurrir, al Banco Hipotecario Nacional (25 de Mayo N.° 245, capital federal) o a su sucursal en Catamarca. Aviso iniciado en LA EPOCA el 1.o de julio de 1916. 1|398 v agosto 15

SUCURSAL SANTIAGO

CAMPO EN EL DEPARTAMENTO 28 de Marzo, hoy Avellaneda, con superficie de 7026 hectáreas, 2 áreas y 50 centiáreas. Préstamo N.o H.o 94|16272, serie C. H. A. 6 o|o de pesos 140.000.

El Banco Hipotecario Nacional rematará en el local de su sucursal en la ciudad de Santiago, establecida en la calle Independencia N.o 267, el día **JUEVES DIEZ Y SIETE DE AGOSTO DE MIL NOVECIENTOS DIEZ Y SEIS A LAS NUEVE Y MEDIA DE LA MAÑANA,** un terreno de estancia con todo lo edificado, clavado y plantado, denominado Gramilla ubicado en el departamento 28 de Marzo, hoy Avellaneda a corta distancia de las estaciones Herrera y Lugones F. C. C. A. y Melero y Añatuya F. C. C. N. compuesto de una superficie de 7026 hectáreas, 28 áreas y 50 centiáreas, sobre ambas márgenes del río Salado, lindando al norte, con Pozo Grande y al sur, con Mañuna; al este, con Añatuya y al oeste, con Berdaguer, Ferreyra y Vidal. Existe en la referida propiedad una casa habitación de 7 piezas, casa para peones, represas, pozos de balde.

BASE DE VENTA $ 167.900

El comprador continuará haciendo el servicio de la hipoteca originaria de $ 140.000 que reconoce la propiedad, reducida hoy a $ 133.775 con 365 milésimos y abonará en dinero el exceso sobre esta suma hasta el precio de compra. Los títulos pueden ser examinados en la oficina del Banco antes del remate. Verificado éste, no habrá lugar a reclamo. Seña 5 o|o y comisión 1 o|o que serán exigidas en efectivo en el acto del remate, el que se efectúa con sujeción a lo dispuesto en las leyes vigentes números 8172 y 9155. Por informes ocurrir al Banco Hipotecario Nacional (25 de Mayo N.o 245, capital federal) o a su sucursal en Santiago.

Aviso iniciado en LA EPOCA el 11 de julio de 1916 1|403-v-ag 17

SUCURSAL CORDOBA.— POR EJEcución judicial. — Casa en el pueblo estación Oncativo, pedanía Impira, departamento Río Segundo. Préstamo N.o H.o 463|19.099. Serie C. H. A. 6 o|o de $ 18.000. El Banco Hipotecario Nacional rematará en el local de su sucursal en la ciudad de Córdoba, establecida en la calle San Gerónimo esquina Cabacabuco, el día **VIERNES DIEZ Y OCHO DE AGOSTO DE MIL NOVECIENTOS DIEZ Y SEIS A LAS DOS DE LA TARDE,** una casa y terreno con todo lo edificado, clavado y plantado, ubicada en el pueblo estación Oncativo (F. C. C. A.), pedanía Impira, departamento Río Segundo, jurisdicción de la provincia de Córdoba, al sur de la vía férrea, edificada en la esquina formada por las calles Martínez y bulevar Tortugas y designado el terreno como sitios números 4, 5 y 6 de la manzana C del plano de dichos pueblos, compuestos por estar unidos del modo siguiente: 55.50 metros de frente sobre la vía férrea al norte; 55.50 metros de frente sobre el bulevar Tortugas al sur; 60 metros de fondo sobre el sitio No 3 de la misma manzana letra C al este y 60 metros de fondo sobre la calle Martínez al oeste.

BASE DE VENTA $ 24.000

El comprador continuará haciendo el servicio de la hipoteca originaria de $ 18.000 que reconoce la propiedad, reducida hoy a $ 17.310 con 313 milésimo y abonará en dinero el exceso sobre esta suma hasta el precio de compra. Los títulos pueden ser examinados en la oficina del Banco antes del remate. Verificado éste, no habrá lugar a reclamo. Seña 5 o|o y comisión 1 o|o que serán exigidas en efectivo en el acto del remate, el que se efectúa con sujeción a lo dispuesto en las leyes vigentes números 8172 y 9155. Por informes ocurrir al Banco Hipotecario Nacional (25 de Mayo No 245, capital federal) o a su sucursal en Córdoba. Aviso iniciado en LA EPOCA el 1.o de agosto de 1916. 1|412 v. ag. 18

CAPITAL

POR EJECUCION JUDICIAL — Finca calle Lavalle 771|75 entre las de Esmeralda y Maipú. N.o H.o 11|441, serie C. H. A. 6 o|o. El Banco Hipotecario Nacional rematará en su local el **LUNES 21 DE AGOSTO DE 1916,** a las 12 30 p. m., una finca ubicada en la calle Lavalle números 771|75. Edificio se compone de piso bajo, cuatro pisos altos y azotea con la siguiente distribución: **Piso bajo,** por el número 775 salón de negocio con sótano, una habitación, baño, cocina, etc., y en altos una pieza de servicio. **Por el número 771** entrada a un pasaje que conduce a los departamentos de este piso y de los altos. **Primer departamento,** vestíbulo, comedor, tres habitaciones, baño, cocina etc., y en altos una pieza de servicio. **Segundo departamento,** vestíbulo, comedor, tres habitaciones, baño, cocina, etc. y en altos una pieza de servicio. **Primer piso alto,** consta de tres departamentos. El del frente se compone: de vestíbulo, hall, sala, comedor, tres habitaciones, baño, cocina, w. c. y en altos una pieza de servicio. Los otros dos departamentos son iguales y consta cada uno de vestíbulo, comedor, tres habitaciones, cocina, baño y en altos una pieza de servicio. **3.o y 4.o pisos altos,** son todos iguales al primer piso alto con la sola diferencia que los departamentos del frente carecen de hall. Azotea, consta de dos piezas: mide: 6.82 metros de frente al S. por 59.18 metros de fondo o lo más o menos que resulte.

BASE DE VENTA $ 208.000

El comprador continuará haciendo el servicio de la hipoteca originaria de $ 175.000 que reconoce la propiedad, reducida hoy a $ 164.969 con 106 milésimos y abonará en dinero el exceso sobre esta suma hasta el precio de compra. Los títulos pueden ser examinados en la oficina del Banco antes del remate. Verificado éste no habrá lugar a reclamo. Seña 5 o|o y comisión 1 o|o que serán exigidas en efectivo en el acto del remate, el que se efectúa con sujeción a lo dispuesto en las leyes vigente números 8172 y 9155. Por informes ocurrir al Banco Hipotecario Nacional.

Aviso iniciado en LA EPOCA el 1 de agosto de 1916. 1|429-v-ag 18

SUCURSAL MENDOZA

POR EJECUCION JUDICIAL. — Propiedad rural en el departamento de San Rafael

Préstamo N.o H.o 650|13560, serie C. H. A. 6 o|o de $ 30.000.

El Banco Hipotecario Nacional rematará en el local de su sucursal en la Ciudad de Mendoza, establecida en la calle Rivadavia número 165, el día **MARTES VEINTIDOS DE AGOSTO DE MIL NOVECIENTOS DIEZ Y SEIS, A LAS DOS DE LA TARDE,** una propiedad ubicada en el departamento de San Rafael, distrito El Cerrito, con superficie de 99 hectáreas, 8,501 metros, 63 centímetros, conteniendo: 14 hectáreas de viña frutales, 10 hectáreas de viña francesa, con madera y alambre, cuyos cultivos se encuentran descuidados y

... de 75 hectáreas 4.501 metros cuadrados ... se compone de terreno cultivado y cultivable. Contiene también un chalet bien construído, compuesto de seis piezas principales y demás dependencias, un gran galpón con divisiones internas, tres casas para contratistas, corrales, peseberas y otras construcciones. La propiedad tiene derecho definitivo de agua para toda su extensión y riego por el canal Pavez, derivado del río Diamante. Sus límites son: al norte, con Luis Jamin y calle pública frente a varios; al sur, también calle pública frente a varios; al este, con Luis Jamin y calle pública frente a Andrés Tourneur y al oeste también calle pública, frente a Ricardo Bombal.

BASE DE VENTA, $ 30.900

El comprador continuará haciendo el servicio de la hipoteca originaria de $ 30.000 que reconoce la propiedad, reducida hoy a $ 28.850 con 631 milésimos y abonará en dinero el exceso sobre esta suma hasta el precio de compra. Los títulos pueden ser examinados en la oficina del Banco antes del remate. Verificado éste, no habrá lugar a reclamo. Seña 5 o|o y comisión 1 o|o que serán exigidas en efectivo en el acto del remate, el que se efectúa con sujeción a lo dispuesto en las leyes vigentes números 8172 y 9155. Por informes ocurrir al Banco Hipotecario Nacional (25 de mayo número 245, capital federal) o a su sucursal en Mendoza.

Aviso iniciado en LA EPOCA, el 8 de agosto de 1916. 1|451-v. ag. 23

CAPITAL

CASA. — CALLE GENERAL PAZ N.o 2377, entre las de Olazábal y Blanco Encalada. — N.o H.o 26491. Serie K. El Banco Hipotecario Nacional rematará en su local el **MIERCOLES 23 DE AGOSTO** de 1916 a las 2 p. m., una casa ubicada en la calle General Paz N.o 2377, con edificio compuesto de dos salas, siete habitaciones, etc.; y terreno que mide: 13.85 metros de frente al S. O. por 43.30 metros de fondo.

BASE DE VENTA, 8000 $

El comprador continuará haciendo el servicio de la hipoteca originaria de 6.500 $, que reconoce la propiedad, reducida hoy a 5616 $ con 544 milésimos y abonará en dinero el exceso sobre esta suma hasta el precio de compra. Los títulos pueden ser examinados en la oficina del Banco antes del remate. Verificado este no habrá lugar a reclamo. Seña 5 o|o y comisión 1 o|o que serán exigidas en efectivo en el acto del remate, el que se efectúa con sujeción a lo dispuesto en las leyes vigentes números 8172 y 9155. Por informes, ocurrir al Banco Hipotecario Nacional.

Aviso iniciado en LA EPOCA el 9 de agosto de 1916.

1|462 v Agosto 23

CAPITAL

CASAS. — CALLE AMENABAR Nos. 2446|50, entre las de Blanco Encalada y Monroe. N.o H.o 26524. Serie K. El Banco Hipotecario Nacional rematará en su local el **MIERCOLES 23 de AGOSTO** de 1916 a la 1.30 p. m., dos casas ubicadas en la calle Amenábar números 2446 y 2450, con edificio compuesto de dos casas, con las siguientes distribuciones: La que tiene entrada por el N.o 2446 consta de tres habitaciones, cocina, una piecita, etc.; con entrada por el N.o 2450, edificada a los fondos, se compone de diez habitaciones, tres cocinas, dos w. c. Terreno mide 13.78 metros de frente al E.N.E., por 54 metros de fondo en el costado S.S.E., previniéndose que el costado N.N.O., a los 43.67 metros a partir de la línea de la calle en dirección al fondo, tiene un martillo en contra de 3.57 metros de N.O. a S.E. por 10.23 metros de N.E. a S.O teniendo en éste último costado o contrafrente 10.33 metros.

BASE DE VENTA 6.700 $

El comprador continuará haciendo el servicio de la hipoteca originaria de 5000 $ que reconoce la propiedad, reducida hoy a 4.320 $ con 418 milésimos y abonará en dinero el exceso sobre esta suma hasta el precio de compra. Los títulos pueden ser examinados en la oficina del Banco antes del remate. Verificado este no habrá lugar a reclamo. Seña 5 o|o y comisión 1 o|o que serán exigidas en efectivo en el acto del remate, el que se efectúa con sujeción a lo dispuesto en las leyes vigentes números 8172 y 9155. Por informes, ocurrir al Banco Hipotecario Nacional.

Aviso iniciado en LA EPOCA el 9 de agosto de 1916.

1|461 v. Agost. 23

SUCURSAL ROSARIO

CASA EN LA CIUDAD DE ROSARIO. Préstamo N.° H.° 319|13702 (lote N.° 2), serie C. H. A. 6 o|o de $ 26.000.

El **Banco Hipotecario Nacional** rematará en el local de su sucursal en la ciudad de Rosario, establecida en la calle Córdoba N.° 1648, el día **LUNES VEINTIOCHO DE AGOSTO DE MIL NOVECIENTOS DIEZ Y SEIS, A LAS DOS DE LA TARDE**, una finca ubicada en la ciudad de Rosario, calle Presidente Roca números 540|42, entre las de San Lorenzo y Urquiza, compuesto su terreno de 7 metros 794 milímetros de frente al oeste por 37 metros 335 milímetros de fondo, y lo edificado constante de dos casas para familia, una baja y otra alta; lindando: al este, con la calle Presidente Roca; al norte, con Dolores E. de Salvá; al oeste, con el lote 13 y al sud, con parte del lote 7, cuyos linderos resultan del plano de remate efectuado por el martillero don Domingo Barraco, de fecha 21 de mayo de 1910.

BASE DE VENTA, $ 43.000

El comprador continuará haciendo el servicio de la hipoteca originaria de $ 36.000, que reconoce la propiedad, reducida hoy a $ 24.679 con 316 milésimos y abonará en dinero el exceso sobre esta suma hasta el precio de compra. Los títulos pueden ser examinados en la oficina del Banco antes del remate. Verificado éste, no habrá lugar a reclamo. Seña 5 o|o y comisión 1 o|o que serán exigidas en efectivo en el acto del remate, el que se efectúa con sujeción a lo dispuesto en las leyes vigentes números 8172 y 9155. Por informes ocurrir al Banco Hipotecario Nacional (25 de mayo N.o 245, capital federal) o a su sucursal en Rosario y en Santa Fe.

Aviso iniciado en LA EPOCA el 14 de agosto de 1916. 1|493-v. ag. 28

CAPITAL

GRAN FINCA CALLE SAN JUAN números 2479|83, entre las de Matheu y Alberti. N.° H.o 11467. Serie C. H. A. 6 o|o.

El **Banco Hipotecario Nacional** rematará en su local el **MARTES 29 DE AGOSTO DE 1916, A LAS 2.30 P. M.**, una gran finca ubicada en la calle San Juan números 2479|83, con edificio compuesto de planta baja, cinco pisos altos y azotea. **PLANTA BAJA**, con entrada por el N.° 2483, amplio salón de negocio con sótano, dos habitaciones, baño, cocina, etc., una pieza de servicio en entrepiso y un altillo. Por el N.° 2479, una pieza para el portero. **PRIMER PISO**, que se comunica interiormente con la planta baja, consta de amplio salón, dos habitaciones, baño, cocina, etc. y en entrepiso una pieza de servicio y un altillo. **SEGUNDO PISO**, consta de dos departamentos, compuesto el del frente de dos habitaciones, comedor, baño, cocina, etc. y en entrepiso una pieza de servicio y el departamento del fondo se compone de dos habitaciones, comedor, baño, cocina, etc. y en entrepiso una pieza de servicio y un altillo. **III, IV y V PISOS**, tiene cada uno igual distribución que el interior. **VI PISO**, consta de un departamento compuesto de tres habitaciones, comedor, baño, cocina, etc. y en entrepiso una pieza de servicio y un altillo. Terreno mide: 7.79 metros de frente al S.; 25.15 metros de fondo en el costado E.; 25.50 metros en el costado O. y 7.85 metros en el contrafrente al N. —

BASE DE VENTA, $ 128.000

El comprador continuará haciendo el servicio de la hipoteca originaria de $ 107.000 que reconoce la propiedad, reducida hoy a $ 100.866 con 824 milésimos y abonará en dinero el exceso sobre esta suma hasta el precio de compra. Los títulos pueden ser examinados en la oficina del Banco antes del remate Verificado éste no habrá lugar a reclamo. Seña 5 o|o y comisión 1 o|o que serán exigidas en efectivo en el acto del remate, el que se efectúa con sujeción a lo dispuesto en las leyes vigentes números 8172 y 9155. Por informes ocurrir al Banco Hipotecario Nacional.

Aviso iniciado en LA EPOCA el 15 de agosto de 1916.

SUCURSAL SAN JUAN

POR EJECUCION JUDICIAL. — Casa en el departamento de Concepción. Préstamo N.° H.° 119|6059. Serie E. de $ 3.500.

El **Banco Hipotecario Nacional** rematará en el local de su sucursal en la ciudad de San Juan, establecida en la calle Bartolomé Mitre N.° 856, el día **MARTES VEINTINUEVE DE AGOSTO DE MIL NOVECIENTOS DIEZ Y SEIS, A LAS DOS DE LA TARDE**, un sitio con casa-habitación, compuesta de siete piezas de material de adobe ubicados en el departamento de Concepción, distante 125 metros al este y 626 al norte de la plaza 25 de Mayo de la ciudad de San Juan conteniendo una superficie de 850 metros cuadrados y lindando: al norte, con propiedad del señor Justo P. Yáñez, mide 68 metros, lo mismo tiene por el sur, en división con fundo de la sucesión de don Daniel Marcó; por el este, calle Tucumán y mide 14 metros y por el oeste, con don Victoriano Gallo, canal de Santa Lucía de por medio, mide 11 metros, o como mejor lindare.

BASE DE VENTA, $ 4.000

El comprador continuará haciendo el servicio de la hipoteca originaria de $ 3.500 que reconoce la propiedad, reducida hoy a $ 683 con 429 milésimos y abonará en dinero el exceso sobre esta suma hasta el precio de compra. Los títulos pueden ser examinados en la oficina del Banco antes del remate. Verificado éste no habrá lugar a reclamo. Seña 5 o|o y comisión 1 o|o que serán exigidas en efectivo en el acto del remate, el que se efectúa con sujeción a lo dispuesto en las leyes vigentes números 8172 y 9155. Por informes ocurrir al Banco Hipotecario Nacional (25 de Mayo N.° 245, capital federal) o a su sucursal en San Juan.

Aviso iniciado en LA EPOCA el 15 de agosto de 1916.

BANCOS

BANCO FRANCES DEL RIO DE LA PLATA. — Reconquista 157, Buenos Aires. — Sucursales: Rosario de Santa Fe y Bahía Blanca. Corresponsal en París, Banque Argentine et Francaise, 85 Boulevard Haussman 85.

Abona por año, oro sellado y curso legal:

Por depósitos en cuenta corriente	1 o|o	1 o|o
Id. id. a plazo fijo de 30 días	1 1|2 „	1 1|2 „
Id. id. a plazo fijo de 60 días	2 1|2 „	2 1|2 „
Id. id. a plazo fijo de 90 días	3 1|2 „	3 1|2 „
Id. id. a mayor plazo	convencional.	
Id. id. en la Caja de Ahorro, después de 60 días	4 o|o	4 o|o
Cobra:		
Por adelantos en cuenta corriente	9 o|o	9 o|o
Descuentos de pagarés y letras	convencional.	

Todas las operaciones bancarias. Emisión de giros y cartas de crédito. Transferencias telegráficas.

Títulos. Cobranzas de cupones y valores. Administración de propiedades. Colocaciones hipotecarias por cuenta de tercero.

Servicio especial de giros postales franceses y remesas de fondos a los movilizados. — La Dirección.

BANCO DE LONDRES Y RIO DE LA Plata. — Buenos Aires, Bartolomé Mitre 39. — Barracas al Norte, Montes de Oca 701. — Once, Pueyrredón 301. — Santa Fe 2122. — Bernardo de Irigoyen 1138. — Boca, Almirante Brown 1159.

Abona por año	Papel	Oro
Por depósitos en cuenta c.	sin int.	sin int
Id. a la vista, con libreta.	sin int.	sin int
Id. id. a plazo fijo de 3 meses	3 o|o	1 o|o
Id. id. a plazo de 6 meses.	3 1|2 o|o	1 o|o
Por depósitos en Caja de Ahorros hasta 10.000 $ papel, después de 60 días	3 „	sin int.
Cobra por año		
Por adelantos en c. cte.	8 o|o	8 o|o

Depósitos en Caja de Ahorros se reciben en las siguientes sucursales: Once de Septiembre, calle Santa Fe, calle Bernardo de Irigoyen, Boca y Barracas.

Buenos Aires, abril 1.o de 1916. — James Dey, Barry Scott, gerentes.

CONVOCATORIAS

"THE STANDARD" — **SOCIEDAD ANONIMA.** — Fábrica de conservas, dulces y caramelos. Brandsen N.o 1051. — De acuerdo con lo dispuesto en los estatutos, se resuelve llamar a 7.a asamblea general ordinaria, para el día 28 de agosto a las 3.30 p. m., en los salones altos de la Bolsa de Comercio, calle Rivadavia N.o 325, fijando la siguiente

ORDEN DEL DIA:

1.o Aprobación de la Memoria, Balance y distribución de utilidades correspondientes al ejercicio vencido el 30 de junio de 1916.

2.o Elección de tres vocales y un suplente, en reemplazo de los señores George Keen, Luis J. Rocca, Juan Nelson y Juan De Simone respectivamente.

3.o Elección de síndico titular y suplente para el próximo ejercicio.

4.o Nombramiento de dos accionistas para firmar el acta de la asamblea.

Se previene a los accionistas que, de acuerdo con el artículo 25, el directorio ha resuelto designar cualquier Banco para el depósito de las acciones.

Buenos Aires, agosto de 1916. — George Keen, presidente; Blas Ferrando, secretario; Miguel Nozziglia, gerente.

1|465 v. ag. 24.

COMPAÑIA TABACALERA ARGENTINA — Convocatoria. — Se convoca a los señores accionistas, a la asamblea general ordinaria que tendrá lugar el martes 29 de agosto de 1916, a las 5.30 p. m., en el local de la Sociedad, Cangallo 2875, para tratar la siguiente

ORDEN DEL DIA:

1.o Lectura y aprobación de la memoria, balance general, y cuenta de ganancias y pérdidas, correspondientes al ejercicio vencido el 30 de junio de 1916, y destino a dar a las utilidades.

2.o Elección de dos directores titulares en reemplazo de los señores Fernando Rioja y Benito Villanueva, y un director suplente, en reemplazo del señor Esteban Burucbaga, por haber terminado su mandato.

3.o Nombramiento de síndico titular y suplente.

Nota: Para tener derecho de voto en la asamblea, los señores accionistas depositarán sus acciones en la gerencia, con tres días de anticipación por lo menos, al fijado para la misma. — El gerente.

1|479 v. ag. 28.

ESPECTACULOS

TEATROS

ODEON. — Función extraordinaria fuera de abono: La enemiga.

COLISEO. — Gioconda.

OPERA. — La estrella de Olimpia — El infierno.

COMEDIA. — La ruleta — La nota roja — El amor es cosa fácil... La ribera.

APOLO. — La hora nona — El movimiento continuo.

ARGENTINO. — La marea — 24 horas dictador.

SAN MARTIN. — Maruxa — El guitarrico.

NACIONAL. — ¡Qué calor con tanto viento! — El frío de la calle — El barrio de los amores — Titta Ruffo en Chascomús — Pájaros de cuenta.

NUEVO. — El jueves 17, debuto de la compañía. Espectáculos por secciones.

VICTORIA. — El domingo 20, a las 9 p. m.: Concierto extraordinario por el Orfeó Catalá.

BUENOS AIRES. — Diplomacia conyugal — La ofrenda.

AVENIDA. — El viaje de la vida — Au grand reclame — ¡Si yo fuera Rey! —P. B. T.

MAYO. — El pobre Valbuena — La raza latina — La casa de Quirós — El canto de apache.

MARCONI. — El conde de Luxemburgo.

BATTAGLIA. — Cinematógrafo y números de atracciones.

OLIMPO. — Cada mujer.

VARIEDADES Y CIRCOS

CASINO (Maipú 326). — Compañía de variedades y atracciones. — Hoy variado programa, tomando parte todos los artistas.

ROYAL THEATRE (Corrientes 835). — Después de la guerra — Afrodita o la cortesana de Alejandría — Los rayos X.

ESMERALDA (Esmeralda 458). — Función todos los días, tarde y noche: Variado programa cinematográfico. Los números de variedades. Rosarito Vega, Marcos Varela, Negri-Appiani, Inés Berutti.

PARQUE JAPONES (Callao y Paseo de Julio. — Temporada de invierno.—Abierto todos los domingos y feriados, de 2 de la tarde a 12 de la noche. Atracciones sensacionales. Números de atracción en el Teatro Romano.

PALAIS DE GLACE. — Patinaje sobre hielo. — Paseo de la Recoleta. — Todos los días.

SKATING RINK L'AIGLON (Florida 146) — Patinaje sobre ruedas — Tres secciones diarias: mañana, tarde y noche.

EXCURSIONES. — Viajes de recreo a las islas del Delta, con el vapor Rivadavia, exclusivamente para excursiones.

SKATING RINK LAS ROSAS (Avenida Alvear y Bustamante). — Patinaje sobre ruedas. Tres secciones diarias: Mañana de 9 a 12, tarde de 3 a 6.30 y noche de 9 a 1. Días de moda; domingos y feriados de tarde, y martes y viernes de noche. Lecciones gratis. Grandes concursos. — Entrada. 0.50 $.

PANORAMA DE LA BATALLA DE SALTA (Carlos Pellegrini y Corrientes). — Interesante vista panorámica que reproduce el histórico episodio de la Batalla de Salta, ejecutándose durante la exhibición el grandioso poema sinfónico original del mastro Pavanelli. — Espectáculos por secciones desde las 10 a 12 m., de 3 a 6 y de 8 a 12 p. m. Entrada general, 1 $. Militares y niños, 0.50.

CINEMATOGRAFOS

PALACE THEATRE (Corrientes 757).— La oreja invisible — 16.o episodio de los Misterios de Nueva York — El tenor mudo — La batalla del Somme — La perla del cinema.

SELECT (Suipacha 482). — Hoy función tarde y noche: Primavera de corazón — Las aventuras de un botón — Telaraña del destino.

SPLENDID THEATRE (Santa Fe 1848). — Programa especial: "Blanca".

EMPIRE THEATRE (Corrientes y Maipú) — Cambio de novias — El hombre en guardia — Regeneración de Canillita.

CINE OPERA (Corrientes 848). — Hoy: Variado programa con estrenos.

LAVALLE (Lavalle 921). — Hoy función tarde y noche: Variado programa con estrenos.

ELECTRIC PALACE (Lavalle 836). — La hija del molinero — El fuego junto a la paja.

PETIT PALACE (Libertad 976). — Hoy La oreja invisible — 18.o episodio de La mano que aprieta — El tenor mudo — Una satisfacción.

SMART PALACE (Corrientes 1279-1285) — Hombre en guardia — Cambio de novias — Canillita Jockey.

IMPERIAL (Cangallo y Esmeralda). — El Gólgota — La segunda madre — Dos horas de felicidad.

CINE NUEVO (Cangallo y C. Pellegrini) Variado programa con estrenos.

TEATRO CINE PARIS — Hoy: Variado programa con estrenos.

ETOILE PALACE (Corrientes 2859). — Variado programa con estrenos.

BIOGRAFO CENTRO SUD (Belgrano 1810) Variado programa con estrenos.

MAJESTIC THEATRE (Lavalle 869). — Variado programa con estrenos.

TEATRO CINE BOLIVAR (Bolívar 1032) — Salteadores de salón — El peso de una falta — Un crimen moderno.

MIGNON PALACE (Juramento 2443). — Variado programa con estrenos.

THE AMERICAN PALACE (Córdoba y Callao). — Variado programa.

BIJOU SALON (Pueyrredón 905). —Hoy: Variado programa con estrenos.

GENERAL BELGRANO (Cabildo 2166).— Variado programa con estrenos.

DON JUAN DE GARAY (Garay 2467).— Variado programa con estrenos.

DE LAS FAMILIAS (Cabildo y F. Lacroze). — Variado programa.

MUNDIAL PALACE (Belgrano 1200). — Variado programa con estrenos.

CRYSTAL PALACE (Juramento 2438). — Variado programa con estrenos.

ESLAVA (Suipacha 466). — Hoy función tarde y noche: Variado programa.

REAL CINE (Esmeralda 429). — Variado programa con estrenos.

GRAN CINE RADIUM N.o 6 (Rivadavia 2970). — Variado programa.

GRAN SALON ALMAGRO (Rivadavia 1880). — Variado programa.

VELEZ SARSFIELD (Rivadavia 5842).— Variado programa con estrenos.

AVISOS VARIOS

"LA MERCANTIL"

Es la que adelanta más dinero sobre pólizas de empeño.

836 - LAVALLE - 836

Banco El Hogar Argentino

Av. DE MAYO 886

Tiene casas y departamentos en alquiler, en esta capital y pueblos suburbanos

EL PENSADOR

por PEDRO SONDEREGUER

Está en venta el cuarto millar

PRECIO: 2 $.

EDICTOS JUDICIALES

El señor juez de 1.a instancia en lo civil de la Capital de la República, doctor don Roberto Repetto, ha dispuesto se cite, llame y emplace por el término de treinta días, contados desde la primera publicación del presente, a todos los que se consideren con derecho a los bienes dejados por don JUAN BARBIERI, ya sean como herederos o acreedores, para que dentro de dicho término comparezcan a deducir sus acciones en forma, por ante su juzgado y secretaría del que suscribe, bajo apercibimiento de lo que hubiere lugar por derecho

Buenos Aires, junio 15 de 1916. — Carlos G. Marín, secretario. 1|495 v. Sep. 11.

El señor juez de 1.a instancia en lo civil de la Capital de la República, doctor don Roberto Bunge, ha dispuesto se cite, llame y emplace por el término de treinta días, contados desde la primera publicación del presente, a todos los que se consideren con derecho a los bienes dejados por don MARIANO BRAVO, ya sean como herederos o acreedores, para que dentro de dicho término comparezcan a deducir sus acciones en forma, por ante su juzgado y secretaría del que suscribe, bajo apercibimiento de lo que hubiere lugar por derecho.

Buenos Aires, agosto 10 de 1916. — Adolfo Rawson, secretario. 1|485 v. Stp. 10.

Por disposición del señor juez de 1.a instancia en lo Civil de la Capital de la República, doctor don Arturo Seeber, se cita y emplaza por el término de treinta días a contar desde la primera publicación del presente, a todos los que se consideren con derecho a los bienes dejados por fallecimiento de doña MARIA ROSSI de LUCHETTI, ya sean como herederos o acreedores, para que dentro de dicho término, comparezcan por ante su juzgado y secretaría del que suscribe, a deducir sus acciones en forma, bajo apercibimiento de lo que hubiere lugar por derecho.

Buenos Aires, abril 25 de 1916. — Rafael Caputo, secretario 1|482 v. Ste. 10.

El señor juez de 1.a instancia en lo civil de la Capital de la República, doctor don Roberto Repetto, ha dispuesto se cite, llame y emplace por el término de treinta días, contados desde la primera publicación del presente, a todos los que se consideren con derecho a los bienes dejados por doña MARIA CAPURRO DE FIGARI, ya sean como herederos o acreedores, para que dentro de dicho término comparezcan a deducir sus acciones en forma, por ante su juzgado y secretaría del que suscribe, bajo apercibimiento de lo que hubiere lugar por derecho.

Buenos Aires, julio 29 de 1916.—Eduardo Rojas, secretario. 1|476 v Sept. 9.

Por disposición del señor juez de comercio de la Capital, doctor Eduardo M. Naón, se hace saber a los acreedores de la razón social EZCURRA HERMANOS, que éstos se han presentado solicitando convocatoria de sus acreedores, y se ha designado para que tenga lugar la junta de verificación de créditos, el día 23 de agosto a las 3 p. m., se hace saber así mismo que el contador designado para intervenir es don Antonio L. A. Vaccaro, domiciliado en la calle Avenida de Mayo 572.

Buenos Aires, agosto 4 de 1916. — J. Arturo Aguilar, secretario. 1|468 v. ag. 17.

Por disposición del señor juez de comercio de la Capital Federal, doctor Félix Martín y Herrera, se hace saber en el juicio CRESTIN ALEJANDRO contra KISSLING ALFREDO, su adjudicación de bienes cobro hipotecario, a doña LUISA DUSSAUD, que a escrito del apoderado del actor y del síndico solicitando la nulidad de venta de un lote adquirido por la citada, verificada en los citados autos y cuyas copias se hallan en secretaría, ha recaído el siguiente auto: "Buenos Aires, agosto 1.o de 1916. Hágase saber a la señora DUSSAUD el traslado conferido a fs. 66 por medio de edictos que se publicarán seis veces en el "Boletín Judicial" y LA EPOCA, para que dentro de ese término lo conteste bajo apercibimiento de darse intervención al señor defensor de ausentes. Estrada. Ante mí: Agustín N. Matienzo. El auto de fs. 66 dice así: Julio 11 de 1916. Por presentado constituído el domicilio y por parte con el poder acompañado que será devuelto bajo constancia de la anulación de la venta del bien adquirido por la señora LUISA DUSSAUD, traslado a la interesada por seis días y autos. Lunes y jueves, para notificaciones en secretaría. Notifique Bernard. Félix Martín y Herrera. Ante mí: Agustín N. Matienzo.

Buenos Aires, agosto 9 de 1916. — Palacio de Justicia VI piso. Agustín N. Matienzo. 1|470 v. ag. 15.

Por disposición del señor juez de primera instancia en lo civil de la Capital de la República, doctor don Uladislao F. Padilla, se cita y emplaza por el término de treinta días, a contar desde la primera publicación del presente, a todos los que se consideren con derecho a los bienes dejados por fallecimiento de don ANTONIO LUIS o LUIS FIGINI, ya sean como herederos o acreedores, para que dentro de dicho término, comparezcan por ante su juzgado y secretaría del que suscribe, a deducir sus acciones en forma, bajo apercibimiento de lo que hubiere lugar por derecho.

Buenos Aires, julio 3 de 1916. — Jorge Ferrari, secretario. 1|287 v. agosto 15.

Por disposición del señor juez de 1.a instancia en lo Civil de la Capital de la República, doctor don Uladislao F. Padilla, se cita y emplaza por el término de treinta días, a contar desde la primera publicación del presente, a todos los que se consideren con derecho a los bienes dejados por fallecimiento de doña LEONOR VIDAL DE COLOSIMO, ya sean como herederos o acreedores, para que dentro de dicho término, comparezcan por ante su juzgado y secretaría del que suscribe, a deducir sus acciones en forma, bajo apercibimiento de lo que hubiere lugar por derecho.

Buenos Aires, junio 24 de 1916. — Juan Carlos Fox, secretario. 1|313 v. 18 agosto

El señor juez de primera instancia en lo Civil de la Capital de la República, doctor don Juan Carlos Lagos, ha dispuesto se cite, llame y emplace por el término de treinta días, contados desde la primera publicación del presente, a todos los que se consideren con derecho a los bienes dejados por don ANTONIO VARELA FONDO, ya sean como herederos o acreedores, para que dentro de dicho término comparezcan a deducir sus acciones en forma, por ante su juzgado y secretaría del que suscribe, bajo apercibimiento de lo que hubiere lugar por derecho.

Buenos Aires, junio 27 de 1916. — A. Pallejá, secretario. 1|341 v. 28 agosto.

Por disposición del señor juez de 1.a instancia en lo civil de la Capital de la República, doctor don Uladislao F. Padilla, se cita y emplaza por el término de treinta días, a contar desde la primera publicación del presente, a todos los que se consideren con derecho a los bienes dejados por fallecimiento de don LUIS VILLA y doña VICTORIA VILLA, ya sean como herederos o acreedores, para que dentro de dicho término, comparezcan por ante su juzgado y secretaría del que suscribe, a deducir sus acciones en forma, bajo apercibimiento de lo que hubiere lugar por derecho.

Buenos Aires, julio 25 de 1916. — Dámaso E. Palacio, secretario.

1|396-v-Sep. 1

El señor juez de 1.a instancia en lo civil de la Capital de la República, doctor don Julián V. Pera, ha dispuesto se cite, llame y emplace por el término de treinta días, contados desde la primera publicación del presente, a todos los que se consideren con derecho a los bienes dejados por doña ROSALIA PALAZZI DE SASSI, ya sean como herederos o acreedores para que dentro de dicho término comparezcan a deducir sus acciones en forma por ante su juzgado y secretaría del que suscribe, bajo apercibimiento de lo que hubiere lugar por derecho.

Buenos Aires, julio 28 de 1916.—Enrique Aranda, secretario.

1|416-v-Sep. 4

El señor juez de 1.a instancia en lo civil de la Capital de la República, doctor don Julián V. Pera, ha dispuesto se cite llame y emplace por el término de treinta días, contados desde la primera publicación del presente, a todos los que se consideren con derecho a los bienes dejados por don JOSE MAGDALENO, ya sean como herederos o acreedores, para que dentro de dicho término comparezcan a deducir sus acciones en forma, por ante su juzgado y secretaría del que suscribe bajo apercibimiento de lo que hubiere lugar por derecho.

Buenos Aires, julio 27 de 1916.—Enrique A. Peña, secretario.

*1|424 v. Set. 6.

Por disposición del señor juez de 1.a instancia en lo civil de la Capital de la República, doctor don Uladislao F. Padilla, se cita y emplaza por el término de treinta días, a contar desde la primera publicación del presente, a todos los que se consideren con derecho a los bienes dejados por fallecimiento de don AGUSTIN DEGREGORY y doña LUCIANA ARTOLA, ya sean como herederos o acreedores, para que dentro de dicho término comparezcan por ante su juzgado y secretaría del que suscribe, a deducir sus acciones en forma, bajo apercibimiento de lo que hubiere lugar por derecho.

Buenos Aires, julio de 1916. — Enrique A. Saguier, secretario. 1|448 v. Sept. 6.

Por disposición del señor juez de comercio de la Capital Federal doctor Alberto Estrada, se hace saber por el término de ocho días, a los acreedores de don PABLO MARCER, que en la convocatoria de acreedores presentada, han sido designados interventores los señores Mariano Guerrero y Pagola y Cía., nombrándose contador al señor Félix F. Lafiandra y señalada la audiencia del día 25 del corriente, a las 2 y 30 p. m., para que tenga lugar la junta de verificación de créditos.

Buenos Aires, agosto 7 de 1916. — Ricardo S. Curutchet, secretario. 1|452 v. ag. 15

Por disposición del señor juez de comercio de la capital, doctor Alberto Estrada, se hace saber por el término de ocho días a todos los acreedores de don PASCUAL MONZO, que en la convocatoria de acreedores por él solicitada, se ha designado a los señores Augusto Tarelli y Cía., y M. Rodríguez París, como acreedores interventores, para que conjuntamente con el contador nombrado don Atilio Figini Burghi procedan a informar en la junta de graduación y verificación de créditos, que tendrá lugar en la sala de audiencias del juzgado, el día 22 del corriente, a las 2 y 30 p. m.

Buenos Aires, agosto 4 de 1916.—Alberto F. Jordán, secretario.

1|453 v. agosto 16.

Por disposición del señor juez de comercio doctor Eduardo M. Naón, secretaría autorizante, se hace saber por ocho días, que habiéndose presentado solicitando convocatoria de acreedores la razón social PIAGGIO VICTOR M. y Cía., se ha designado interventores a P. A. Cardeza, Supervielle y Cía. y Zaldúa y Carrere, y contador a don Carlos F. Panelo, señalándose la audiencia del 1.o de septiembre próximo, a las 2 de la tarde para que tenga lugar la junta de verificación de créditos.

Buenos Aires, agosto 7 de 1916.—Federico Villafañe, secretario.

1|455 v. agosto 16.

Por disposición del señor juez de comercio de la capital, doctor Eduardo M. Naón, se cita, llama y emplaza por el término de quince días, a contar desde la primera publicación del presente edicto, a don DOMINGO CERMINARO, para que dentro de dicho término, comparezca ante este juzgado y secretaría del autorizante, a practicar el reconocimiento de la firma que subscribe el documento de fojas una, por valor de mil ochocientos setenta y un pesos con diez centavos moneda nacional, en el juicio que le ha iniciado el señor Enrique Knebel, bajo apercibimiento de dársela por reconocida en rebeldía, si no comparece, debiendo al mismo tiempo comparecer dentro de dicho término a estar a derecho en este juicio, bajo apercibimiento de nombrarle defensor de ausentes que lo represente en su rebeldía — Buenos Aires, Agosto 7 de 1916. — E. M. Naón. — Ante mí: González Gowland, secretario. 1|475-v-ag. 24

El señor juez de 1.a instancia en lo civil de la Capital de la República, doctor don Juan Carlos Lagos, ha dispuesto se cite, llame y emplace por el término de treinta días, contados desde la primera publicación del presente, a todos los que se consideren con derecho a los bienes dejados por doña ADRIANA RODRIGUEZ MOUJAN DE RODRIGUEZ PATIÑO o ADRIANA RODRIGUEZ MAUJAN DE PATIÑO, ya sean como herederos o acreedores, para que dentro de dicho término comparezcan a deducir sus acciones en forma, por ante su juzgado y secretaría del que suscribe, bajo apercibimiento de lo que hubiere lugar por derecho.

Buenos Aires, agosto 12 de 1916. — Manuel Beretervide, secretario.

1|500 v. Set. 12.

El señor juez de 1a. instancia en lo civil de la Capital de la República, doctor don Roberto Repetto, ha dispuesto se cite, llame y emplace por el término de treinta días, contados desde la primera publicación del presente, a todos los que se consideren con derecho a los bienes dejados por doña ROSA VERONELLI de RAUCH, ya sean como herederos o acreedores, para que dentro de dicho término comparezcan a deducir sus acciones en forma, por ante su juzgado y secretaría del que suscribe, bajo apercibimiento de lo que hubiere lugar por derecho.

Buenos Aires, mayo 20 de 1916.—Carlos G. Marín, secretario. 1|467 v. Sept. 8.

PROFESIONALES

ABOGADOS

Dr. FRANCISCO BEIRO
TALCAHUANO 267 U. T. 796 Libertad

Dr. ANDRES FERREYRA
Estudio: Lavalle 1378
Unión Telefónica 4240 (Libertad)

Dr. VICENTE C. GALLO
Estudio: Avenida de Mayo 1411
U. T. 665 (Libertad)

Dr. FERNANDO SAGUIER
Estudio: Florida 440
U. T. 6087 (Avenida)

Dr. LEOPOLDO MELO
Estudio: Bmé. Mitre 311
U. T. 1913 (Avenida) y 1866 (Juncal)

Dr. HIPOLITO LEYS
Estudio: Lavalle 930, U. T. 3608 (L.)

Dr. VICTOR M. MOLINA
Estudio: Avenida de Mayo 605
U. T. 4954 (Avenida)

Dr. DOMINGO E. SALABERRY
Defensa 188

Dr. ERNESTO CORVALAN
Estudio: Avenida de Mayo 981
U. T. 3900 (Libertad)

Dr. JOSE M. GIUFFRA
Estudio: Talcahuano 446

Dr. PEDRO A. FOX
Estudio: B. Mitre 754

Dr. LUIS J. ROCCA
Anchorena 626.—U. T. 841 (Mitre)

Dr. LEONARDO PEREYRA IRAOLA
Estudio Florida 880, U. T. (Av.)
Esmeralda 1212, U. T. 1521 (Juncal)

Dr. CARLOS F. MELO
Atiende personalmente su estudio de abogado. URUGUAY 546. — U. T. 3784 Libertad.

Dr. RAUL MANRIQUE
Estudio: Av. de Mayo 822
U. T. 193 (Libertad)

Dr. JULIO A. ROJAS
Estudio Uruguay 546. Dpto. 3. — U. T. 1955, (Libertad).

L. BOUSQUET y Cía.
Asuntos judiciales. Cobranzas a comisión. Cangallo 521. Esc. 19.

LUIS F. MAGALDI
Agrimensor nacional. Mensuras y divisiones en lotes de terrenos y campos. Nivelaciones y trazado de pueblos y colonias. Peritajes, tasaciones judiciales y particulares. Estudio: San Martín 142, escritorio 37. De 10 a 11, y de 4 a 5.

DENTISTAS

Dr. MIGUEL ELKIN
Cirujano dentista. — Consultas de 9 a 11 y de 2 a 6. Chacabuco 409.

Clínica dental nocturna y diurna
Dr. NATHAN BLITZ
Cirujano dentista
De 8 a 12 a. m. y de 1 a 6 p. m. Nocturna de 7 p. m. a 2 a. m. — Av. de Mayo 975, primer piso. — U. T. 1672, Lib. — Buenos Aires.

MEDICOS

ANALISIS LABORATORIO y FARMACIA Abierto Día y Noche
SUIPACHA 477 U. T. 318 Libertad DOCTORES **NELSON**

Dr. CASTAÑEDA
Garganta, nariz y oído. Jefe de clínica de la especialidad en el Hospital Durand. — Esmeralda 821. — Consultas de 4 a 6.

Doctor PICCININI
Especialista en enfermedades secretas: gastro intestinales y piel. — Consultas de 11 a 12 a. m. y de 2 a 5 p. m. Consultas 5 pesos, aplicaciones del 914, 20 $. — Corrientes 1211.
196|v|Jul. 16

Dr. A. C. REBUFFO
Enfermos de los ojos
Consultas de 10 a 11 y 2 a 6 p. m.
Bmé. MITRE 1038

Dr. A. NOCETI
Enfermedades de los ojos y prescripción de anteojos. De 1 a 6 p. m.
MAIPU 535

Dr. MARTIN M. TORINO
Médico cirujano. Enfermedades crónicas e internas. Ha trasladado su escritorio a ARENALES 1640. Consultas de 1 a 2. 219|v|jl. 24

Dr. J. SALLERAS
Médico del H. de Clínicas. Especialista en génito-urinarias. (Riñón, vejiga, uretra, próstata). Consultas de 2 a 4 y de 7 a 8; Salta 378.

Dr. E. G. FIGUEROA
Afecciones intestinales, estómago y abdominales, tratamiento especial de las hemorroides. — Santa Fe 1273. De 4 a 6 de la tarde.

Dr. ENRIQUE E. MANSON
Médico del Hospital Rivadavia. Señoras, Partos y Cirujía abdominal. — Consulta de 2 a 4. Montevideo 927. — Director del Sanatorio Althabe, Crispo y Manson de la calle Estados Unidos 1038.

914 POLICLINICO MODERNO 1116
Director Dr VALLES
SECRETAS AVARIOSIS CURACIONES POR ABONOS DE 10 Y 30 DIAS A 20 Y 50 $
CURAS RAPIDAS SIN DOLOR METODOS PROPIOS
606 DE 8 A 8 P.M. MORENO 835 1206

Doctor MATTA
De la clínica de vías urinarias. Facultad de París. Jefe del servicio H. Militar, Riñón, Próstata, etc. Electrocoagulación de tumores vesicales. — LAVALLE 1312, de 2 a 4.

MOTOR OCASION Se vende fuerza 2 caballos **STOVER**
DONADO 3565 Luis María Saavedra

Dr. PEDRO LAGLEYZE

Un espíritu esencialmente curioso, dotado de amplios conocimientos científicos y de exquisita sensibilidad para estimar la obra artística. Tal el hombre fallecido ayer en esta capital, después de haber consagrado una extensa vida a la teorización y al empirismo de las ciencias médicas, y a alentar con su propio esfuerzo el desarrollo de las bellas artes en nuestro país.

Había nacido el doctor Pedro Lagleyze en Buenos Aires el 3 de setiembre de 1855, graduándose de doctor en medicina y cirugía en esta capital, a los 27 años. Un año antes de haber terminado sus estudios universitarios, y la facultad de medicina le había nombrado jefe de clínica oftalmológica en la cátedra del profesor Cleto Aguirre.

Graduado el doctor Lagleyze, hizo un viaje a las grandes capitales europeas y a Norte América, y a su vuelta al país fué designado profesor suplente de clínica oftalmológica en la Facultad de Ciencias Médicas, incorporándosele como titular de esta cátedra en 1899. En 1892 ingresó en la academia de Medicina. Más tarde fué designado consejeros de dicha facultad y de la de Agronomía y Veterinaria, y vicedecano después, de la primera.

Obtuvo, además, numerosos cargos honoríficos en congresos e instituciones científicas, desempeñándose en todos ellos con una altura que admiró en todo momento a eminentes personalidades de la ciencia.

Su competencia artística, atestiguada en varias obras pictóricas y escultóricas que presentó a diversas exposiciones, le valió ser designado miembro del jurado de la exposición internacional del centenario, y de la comisión de Bellas Artes.

Fué, pues, la suya una de esas vidas múltiples, abierta a toda manifestación intelectual, sin dejar, por eso, de asentarse en aquello que pudiéramos llamar su especialidad; y que lo constituyo la oftalmología. Estaba considerado en nuestro país como uno de nuestros mejores oculistas, extendiéndose de tal modo su fama sobre este particular, que llegó a eclipsar aquellas otras actividades espirituales suyas dignas igualmente de aprecio.

En la lista de sus numerosas obras figuran principalmente estudios sobre el Daltonismo, Cisticerco celuloso en el vítrio, Hemiopía cruzada vertical temporal y Ausencia congénita del iris, cuya sola enunciación ya indica la calidad de los conocimientos del Dr. Lagleyze. En Europa, algunos especialistas juzgaron ventajosamente su obra.

Como hombre, finalmente, el doctor Lagleyze se había conquistado el aprecio de todos los que le conocieron, particularmente entre sus discípulos de la facultad, los cuales le estimaban sobremanera por su simpatía ingénita.

Su muerte ha de ser, por tanto, doblemente sentida en el país.

Conmemoración del XX de Septiembre

Para celebrar el 20 de setiembre, la sociedad "Unione Operai Italiani", ha resuelto dar un banquete el 20 de setiembre a las 7 y 30 p. m.

EL CURSO DE ORTEGA Y GASSET

Seminario sobre Kant

Ha quedado abierta en la Facultad de Filosofía y Letras la inscripción para el seminario que dará el profesor español José Ortega y Gasset sobre la "Crítica de la razón pura" de Kant.

La inscripción será sólo para treinta personas y la primer clase se dictará el jueves próximo, a las 10 y 30 de la mañana, en el anfiteatro de dicha facultad.

El sábado 19, a las 6.30 de la tarde, el señor Gasset dará la tercera conferencia pública en la misma facultad. La dirección de la Universidad, en vista del numeroso público que concurre a estas conferencias, ha resuelto que la asistencia a ellas sea por invitación, debiendo retirarse previamente en la secretaría de la facultad las tarjetas correspondientes.

Las vacantes de la Academia Francesa

Con el fallecimiento del marqués de Ségur, llegan a nueve las vacantes de la Academia Francesa.

El marqués Pedro de Ségur fué elegido miembro de la docta institución en febrero de 1907.

Las vacantes son las siguientes:

Enrique Roujon (fallecido el 1.o de junio de 1914); Jules Lemaitre (fallecido el 5 de agosto de 1914); Conde de Mun (fallecido el 6 de octubre de 1914); Alfredo Mezieres (fallecido el 10 de octubre de 1915); Paul Hervieu (fallecido el 25 de octubre de 1915); Francisco Charmes (fallecido el 4 de enero de 1916); Emilio Faguet (fallecido el 7 de junio de 1916); Marqués Pedro de Ségur (fallecido el 14 de agosto de 1916).

EL TIEMPO

Continúa el tiempo nublado y húmedo en las provincias del este; en las demás partes ha aclarado.

Cayeron lluvias ligeras a moderadas y casi generales en las provincias del este, exceptuando solamente la parte nordeste de la provincia de Buenos Aires.

Prevalecen vientos suaves del sud o sudoeste en casi toda la República.

La temperatura ha bajado, excepto en el oeste del Chubut y Santa Cruz y actualmente se encuentra bajo la normal en casi todas las regiones.

La presión atmosférica ha subido algo en el norte y ha bajado en el sud. Esta mañana se encontraba más alta en la región andina, con el barómetro señalando 771 mm. En el este del litoral y en el sud del Brasil se encuentra un centro bajo con tendencias ciclónicas.

Colonos de La Pampa

La distribución de semillas

Nuevamente vuelve a agitarse el asunto de la distribución de semillas a los colonos de la Pampa; asunto que va adquiriendo las proporciones de problema, dada la forma como lo ha encarado el ministro de agricultura. Cuando ya se creía que esa repartición había entregado el cereal a dichos agricultores conforme lo exigían las circunstancias que puntualizamos nosotros en estas mismas columnas, resulta que aún las cosas se mantienen poco menos que en el mismo estado, con flagrante perjuicio para los intereses y prosperidad de esa región, que son también los del país.

Según telegramas de nuestro corresponsal en Abramó, el ministerio no ha dado la semilla suficiente para sembrar toda la tierra que se encuentra arada, lo cual ha de repercutir profundamente en la vitalidad de la comarca, sobre todo en esos momentos en que el buen tiempo ofrécese en extremo propicio a esta faena.

Con tal motivo ha venido una comisión representativa de los colonos, que debe entrevistarse hoy con el ministro de agricultura, a objeto de recabar la solución favorable de este asunto.

Instituto Popular de Conferencias

CONFERENCIA DEL Dr. ANGEL GALLARDO

El 19 del corriente tendrá lugar la undécima sesión ordinaria en el local de sesiones del instituto, de nuestro colega "La Prensa", Rivadavia 564, a las 5 y 30 p. m.

La disertación estará a cargo del doctor Angel Gallardo, que dará una conferencia sobre: "Las teorías de la herencia biológica".

DE LA PLATA

EN LA UNIVERSIDAD

El viernes 18 tendrá lugar en el salón de actos de la presidencia de la universidad, la recepción del doctor Pedro H. Goldsmith, de la Dotación Carnegie, venido a nuestro país trayendo la biblioteca donada al Museo Social Argentino.

La recepción se verificará a las 3.30 de la tarde y el doctor Goldsmith disertará sobre la literatura norteamericana.

Presentará al conferenciante el presidente de la universidad doctor Joaquín V. González.

LA LEY DE MARCAS

Por el ministerio de hacienda dió ayer el poder ejecutivo un decreto en cuyos fundamentos declara que considera conveniente someter a un nuevo estudio la reglamentación de la ley de marcas y señales, a fin de no perturbar las transacciones sobre la hacienda y garantir al mismo tiempo la propiedad y seguridad de éstas.

En consecuencia se suspenden los efectos del art. 41 del decreto de 4 de febrero de 1915. Asimismo se suspenden los efectos de los artículos 47, 54, 67 y 68, pero únicamente para las ventas por intermedio de martilleros públicos.

Se nombró, además, una comisión por fuertes ganaderos que ocupan bancas en el congreso para que asesoren al poder ejecutivo en la nueva reglamentación que se piensa efectuar.

PAGO DE IMPUESTOS

Durante todo el corriente mes los contribuyentes podrán pagar los impuestos de contribución directa, territorial, agropecuaria y los impuestos de caminos y desagües.

También se pagan durante este mes los pavimentos de La Plata y los caminos que ligan a la metrópoli, San Martín, Tigre, Morón y Avellaneda a Lomas de Zamora.

HOMENAJE AL DOCTOR ROTH

Ayer, a las 10 a. m. se realizó en el anfiteatro del museo un sencillo acto, en homenaje del profesor y sabio naturalista don Santiago Roth que llegó al país hace cincuenta años.

El señor Roth ha dedicado su vida al estudio de nuestra paleontología y fué uno de los compañeros de investigación del ilustre sabio Ameghino.

Ofreció en breves y conceptuosas palabras, la demostración el doctor Herrero Duclox y en nombre de sus alumnos habló la señorita Carolina Spegazzini.

EL PRESUPUESTO

En la sesión de mañana será considerada, posiblemente en la cámara de diputados, el proyecto de presupuesto, que desde hace varios días absorbe la atención de las comisiones respectivas y de los ministros del ejecutivo.

PADRON DE EXTRANJEROS

El domingo, durante las horas de inscripción en el padrón de extranjeros, anotáronse únicamente los señores José Montalvo, Martín Barandiarán, Carlos y Julián Fablet.

ESCUELA AGRICOLA DE OLAVARRÍA

Ha sido elevada por el director de la Escuela Nacional de Agricultura de Olavarría al ministerio del ramo, la memoria correspondiente al mes de julio próximo pasado. En ella da cuenta de los trabajos realizados por los alumnos de ese establecimiento, que han consistido en carpidas de la huerta, trasplante de repollos, roturación de tierra, poda, recolección de semillas, guadañado de cebada en parcelas, arranque de girasoles, rastrillo con caballos, al rastrojo, siembra de hortalizas, etc. En la sección parque se ha procedido al guadañado del césped, carpidas, podas, punteado, formación de bordes y limpieza general.

El gallinero y la porqueriza han merecido la atención correspondiente, como igualmente la caballeriza. Las vacas del tambo han producido 1.553 litros de leche, con los cuales se han fabricado quesos y manteca. Dentro del establecimiento se han trazado y nivelado varias calles.

A las clases del internado han concurrido durante el mes 32 alumnos, habiéndose dictado 46 clases prácticas y 27 teóricas.

Después de algunos otros detalles que da en su informe el director de la escuela sobre la administración y servicios de oficina prestados por la secretaría, concluye dando la nómina de las verduras consumidas por los alumnos y personal, consistentes en 20 kilos de repollos de Bruselas, 25 atado espinacas, 35 atados lechugas, 87 id de ajos, 2 id de apio, 18 id. de cebollas de verdeo, 2 id de biubita, 3 id de perejil, 10 id de remolachas, 97 id de salsiffes, 87 id de zanahorias y 382 kilos de papas.

LLAMADA TELEFONICA

UN PEDIDO OPORTUNO

En los últimos tiempos se ha generalizado en el público la costumbre de pedir las comunicaciones telefónicas por el nombre propio en vez de hacerlo por el número correspondiente al aparato con que se quiere hablar. Naturalmente, cuando se trata de una institución demasiado conocida, satisfacer en esta forma el pedido del cliente no resulta muy molesto ni difícil. Empero, cuando la persona a que se quiere hablar no es de las llamadas cada instante, o más propiamente dicho, no tiene dentro del servicio la importancia de una repartición oficial, de un diario o un gran hotel, la empleada tiene que pedir a la señorita encargada de la lista el número con que se pide la comunicación, lo cual acarrea pérdida de tiempo y el entorpecimiento en general de los servicios telefónicos.

En tal virtud, pues, convendría que los abonados buscaran previamente en sus respectivas listas el número de teléfono a que quiere hablar, a fin de evitar esta irregularidad que redunda en perjuicio de todos y no produce sino molestia y pérdida de tiempo.

INFORMACIONES DE ÚLTIMA HORA

Servicio telegráfico del Exterior

Tratados entre Italia e Inglaterra

ROMA, agosto 15. — El ministro de comercio de la Gran Bretaña, Mr. Runciman, el ministro de Ferrocarriles y Marina Mercante italiano, señor Arlotta, y el ministro de Industria y Comercio, señor Denava, firmaron ayer varios acuerdos entre Italia y la Gran Bretaña.

Esta mañana los tres políticos salieron para Turín.

Fenómeno sísmico

ROMA, agosto 15. — Informan de Pesaro que ha sido registrada allí una sacudida sísmica, la que afortunadamente, no causó ningún daño.

Parte oficial francés

PARIS, agosto 15. — El comunicado oficial de la tarde anuncia:

En el frente del Somme nuestra artillería estuvo muy activa en diversos sectores al norte del Somme y en las regiones del sud de Belloy, Estrees y norte de Lihous.

Al sud de Belloy, dispersamos a tiros a una patrulla de reconocimiento enemiga.

Al norte del Aisne un destacamento enemigo penetró en una pequeña saliente de nuestras líneas al noroeste de Beaulne. Un contraataque lo arrojó de allí.

En la orilla derecha del Mosa, una serie de acciones de detalle efectuadas por nuestros granaderos al norte de Chapelle de Sainte Fine, nos permitieron capturar parte de las trincheras alemanas en un frente de 300 metros y 100 de profundidad.

Otro barco hundido en el Mediterráneo

LONDRES, agosto 15. — El Lloyd's anuncia el hundimiento por un submarino del vapor "Teh".

Dicho barco, de bandera italiana, fué torpedeado en el mar Mediterráneo.

Parte oficial ruso

PETROGRAD, agosto 15. — El gobierno dió a la publicidad el siguiente parte oficial:

Continuamos avanzando rápidamente en Galitzia.

Pasamos a la orilla oeste de los ríos Zlotalipia y Bystritza Solotvina.

Avanzamos a lo largo del curso superior del río Stripa.

Catástrofe en la rada de Taranto

INCENDIO DE UN DREADNOUGHT ITALIANO

300 muertos

PARIS, agosto 15. — "Le Petit Journal" publica un telegrama de su corresponsal en Turín, informándole que en la rada de Taranto se incendió el dreadnought italiano Leonardo Da Vinci, que hizo explosión a consecuencia de esta catástrofe, perecieron ahogados 300 tripulantes.

Relaciones comerciales entre Brasil y Norte América

NUEVA YORK, agosto 15. — Telegrafían de Cincinnati que el canciller brasileño S. Lauro Muller, anunció hoy que se instalará pronto en esa ciudad, un cónsul brasileño para mejorar las relaciones comerciales entre el Brasil y los Estados Unidos. Hay actualmente en los Estados Unidos solamente tres cónsules brasileños en Nueva York, Chicago y Filadelfia.

El canciller Muller, dijo que no fué designado aún el cónsul que debe representar a su país en Cincinnati.

BOLIVIA

LA PAZ, agosto 15. — En un memorial el ministro señor Sanjines comenta las relaciones de Bolivia con los países limítrofes. Refiriéndose a la Argentina dice: habiéndose confiado al señor Villazón la reanudación de las gestiones para el arreglo del litigio de los límites confío que antes de que cese en su mando el doctor de la Plaza quedará solucionado este asunto, reconociendo los derechos de ambas naciones. El señor Sanjines anota que los acontecimientos últimos, como ser el congreso de Tucumán, hacen ver los sentimientos de cordialidad de ambos países. Después, refiriéndose al Brasil y a Chile confía igualmente en el pronto y definitivo arreglo de las pequeñas divergencias de fácil solución que están pendientes con esos países. Refiriéndose al desarrollo del comercio entre Bolivia y el Paraguay dice que se acordó un plazo de seis meses para la aprobación del protocolo del 19 de julio de 1915.

PERU

LIMA, agosto 15. — El senado aprobó el ascenso a general del Perú del actual ministro de guerra, coronel Puente.

BRASIL

RIO DE JANEIRO, agosto 15. — Ayer por la tarde llegó al puerto de esta capital, el embajador norteamericano en la Argentina, Mr. Joseph Stimson, y su esposa, quienes se dirigen a Nueva York.

El distinguido diplomático fué saludado en el puerto por su colega en el Brasil, Mr. Edwin Morgan, por el ministro interino de relaciones exteriores, doctor Souza Dantas, el encargado de negocios de la Argentina y otros.

Por la noche el ministro chileno, doctor Alfredo Irarrazábal, ofreció al doctor Stimson un banquete en su residencia.

Concurrieron a la misma el obsequiado y su esposa; el embajador yanqui Morgan, el ministro interino de relaciones exteriores, doctor Souza Dantas, otros diplomáticos y el juez argentino doctor Eduardo Naón, acompañados por sus respectivas señoras.

—Hoy el publicista belga Jean Fonson dará su segunda conferencia en esta capital.

El distinguido literato disertará sobre el papel de la kommandantur en Bélgica.

—Los diarios se ocupan del cambio presidencial del Paraguay.

Con tal motivo se publican fotografías y biografías del nuevo mandatario Manuel Franco y de algunos de sus ministros.

En general, se augura para el doctor Franco un gobierno de progresos.

—Varios diarios publican íntegramente el tratado de librecambio firmado entre la Argentina y el Paraguay.

Los comentarios son favorables al mismo, reconociéndose las ventajas que aportará a la segunda nación citada.

—Los telegramas procedentes de Cuyabá, dicen que el coronel Celestino ha telegrafiado a todos los municipios ordenando la organización de fuerzas con el fin de dirigirse a la capital estadoal, con el fin de atacar las fuerzas nacionales que garantizan la estabilidad del gobernador general Cayetano de Albuquerque.

—Habiendo sido dado de alta en el hospital militar el teniente Dilermando de Assis, que dió muerte a su hijastro Euclides da Cunha, en un incidente que tuvo con éste, ha sido trasladado a la escuela de guerra, donde permanecerá detenido hasta tanto se expida el jurado militar encargado de juzgar ese homicidio.

CHILE

SANTIAGO DE CHILE, agosto 15.— El ministro señor Figueroa presidirá la comisión especial en la trasmisión del mando presidencial de la Argentina.

—Los diarios continúan ocupándose de los daños que está produciendo en nuestro mercado la aplicación de las listas negras. "El Mercurio" insinúa para que la cancillería intente una acción ante el gobierno británico, hacerle ver los perjuicios que está recibiendo el estado con las aplicaciones de las listas negras.

—Los diarios publican listas de los deudores morosos que el fisco les facilitó dinero para regresar al país al principio de la guerra.

—Se encuentra en estado de mejoría el ministro de Industria.

—Las fiestas de los estudiantes que se realizarán en octubre próximo revistirán mayor solemnidad que las de 1915.

—Al aviador chileno señor Fuentes estima que es imposible realizar la travesía de la Cordillera de Los Andes con los aeroplanos que existen en el país.

URUGUAY

MONTEVIDEO, agosto 15. — La entrevista efectuada entre los gerentes de Bancos y el presidente Viera realizóse en la mayor cordialidad. Habló en nombre de los primeros el gerente del Banco de Londres, diciendo que los Bancos habían creído que debían ser los primeros en traer los plácemes. El presidente agradeció los términos, diciendo que cualquiera que fuese el resultado de las gestiones sobre la política partidaria, garantizaba que haría honor a su palabra en cuanto a las demás declaraciones hechas a la convención colorada.

—Enorme concurrencia asistió al sepelio de los restos del doctor Francisco Súñer y Capdevila.

La asamblea de constituyentes nacionalistas realizada anoche, tuvo mucha importancia. El señor Julián Quintana hizo manifestaciones de que el partido Nacional no va a la reforma constitucional, improvisando, sino que ha sido el primer partido uruguayo que abordó el problema, tratando de corregir deficiencias constitucionales. Las manifestaciones del señor Quintana fueron acompañadas por la asamblea. También el señor Juan Andrés Ramírez, en calurosa manifestación, declaró que él, sin ser nacionalista, sentíase en estos momentos hermanado con las nobles aspiraciones que habían movido al partido Nacional en esta campaña sin precedentes en los anales políticos de la nación.

—Todos los jefes políticos presentarán la renuncia de sus puestos.

—En una carta que el doctor Campisteguy por eso quiera parodiar la frase de nuestido Colorado anticolegialista, le manifiesta entre otras cosas lo siguiente: "Y por último le diré, doctor Silva, sin que por eso quier aparodiar la frase de nuestro inmortal patriota, que ni yo, ni Manini, ni los dirigentes de acá, estamos dispuestos a vender el capital que con ustedes y demás correligionarios de campaña hemos acumulado y diez meses de propaganda y de sacrificios".

PROVINCIAS

SANTA FE

Municipales — Sociales

ROSARIO, agosto 15. — En la reunión del concejo deliberante de ayer, resolvióse pasar una nota al intendente respecto a la solicitud del gremio de cocheros, que como informamos, amenazan declararse en huelga si persistiese la resolución sobre cobro del derecho de piso.

—Efectuóse anoche el anunciado "Cinderella" en el Savoy Hotel con numerosa asistencia social de las colectividades inglesa y francesa; la fiesta continuó hasta hora avanzada, reinando el mayor entusiasmo.

—Esta tarde realizará un té-concierto el Club Italiano.

—Falleció el antiguo vecino don Pablo Quaranta que gozaba de grandes simpatías por sus buenas cualidades.

—Los asociados al Círculo de Obreros, organizan una demostración a su presidente doctor Elías y Luque celebrando el aniversario de sus funciones directivas, por su descollante actuación; el acto promete revestir hermosas proporciones.

Festival artístico—

ROSARIO, agosto 15. — La distinguida comisión de damas bajo cuyos auspicios se realizará en Alberdi un gran festival, que tiene por objeto arbitrar fondos para el monumento que perpetúe la memoria de Juan Bautista Alberdi, en la sección de esta ciudad que lleva su nombre, trabaja con entusiasmo a fin de que tan simpática como meritoria iniciativa obtenga el más franco y decidido resultado. El festival promete alcanzar éxito, habiéndose arreglado un selecto programa, cuyos números han sido confiados a un núcleo de distinguidas señoritas alberdinas.

Quiebra Cortassa—

Con motivo de haberse postergado para el día 29 la reunión de acreedores de Carlos Cortassa, los usureros que han tomado de dicho señor importantes cantidades de alhajas en empeña, han decidido presentarse a dicha reunión, alegando que sus créditos son privilegiados, tratando de evitar por ese medio que no se les despoje de las joyas, y que sus créditos vayan a parar a la hornada de los que se discutirán hasta el último extremo.

El señor Pirantonio Leoni, cuyos préstamos a Carlos Cortassa se hacen ascender a $ 65.000, la mayor parte de ellos con garantía de brillantes, relojes y cadenas de oro, ha resuelto presentarle al síndico una memoria detallada de las operaciones que ha realizado con el deudor, a fin de demostrar explícitamente que esas operaciones no importan 150.000 $ como

Este asunto ha despertado gran interés en el público y especialmente en el comercio, que aguada las medidas que tomará el síndico el día 29, a fin de formar juicio acerca de la corrección que todos esperan en el trámite de dicha quiebra, a partir desde el día de la verificación de los créditos.

El servicio de tranvías—

Es pésimo hasta la intolerancia el servicio de tranvías eléctricos de esta ciudad. Los coches sucios, en mal estado y mal olientes, reclaman de la inspección municipal las medidas del caso.

Algunas líneas se hallan tan mal servidas, que los coches no circulan sino cada cuarto de hora.

BUENOS AIRES

AVELLANEDA, agosto 15. — Numerosos vecinos del barrio de Piñeiro, han elevado al H. Concejo Deliberante la siguiente nota:

Avellaneda, agosto 5.

Sr. Presidente del Concejo Deliberante:

Los propietarios de Piñeiro, que suscriben, haciendo uso del derecho de petición, acordada por la ley, con el debido respeto ante el señor presidente y por su intermedio al H. Concejo Deliberante se presentan y exponen:

Que según licitación pública del D. E. ha sido acordado adoquinar las calles Charlone, Rivero, y Aldecoa, de esta ciudad, de acuerdo con la ley ordenanza del 17 de septiembre de 1909, que aunque esa ordenanza, en otra época representaba un progreso beneficiando al propietario, hoy los tiempos han cambiado, pues debe tenerse en cuenta la crítica circunstancia en que la población se encuentra, en la que un inquilino no paga porque no encuentra trabajo, o que otro se muda adeudando seis o más meses de alquiler y por último que la propiedad le queda desocupada meses y meses, perjudicando siempre al propietario.

Por las razones expuestas, no creemos justo que ese H. C. preste su aprobación a una licitación de afirmados en éstos tiempos, en la que se obliga al pago en 24 mensualidades, cuando en la capital se lleva a cabo en 120; por lo tanto pedimos se deje para otra oportunidad la construcción de dicho afirmado, de lo contrario que se efectúe ese pago en 120; si se realiza el afirmado.

Esperando de ese H. C., que inspirado en un sentimiento humanitario teniendo en cuenta que la mayoría de los firmantes somos obreros, padres de familia, que debido a la escasez de trabajo nos encontramos sin recursos para poder hacer frente al afirmado en un plazo tan corto como ha sido acordado, pedimos ser atendidos en nuestro más justo reclamo. — Saludamos a Vd. muy atte.

Fallecimiento del agente consular de Francia

SALADILLO, agosto 15. — General sentimiento causó el fallecimiento del agente consular de Francia, don Eugenio Loustouret. Fué el extinto antiguo vecino de este pueblo, donde conquistó merecida estima y respeto por su caballerosidad. El deceso ocurrió anoche.

FOOTBALL

El match internacional de hoy

ARGENTINOS V. URUGUAYOS

TRIUNFO DEL EQUIPO ARGENTINO

La realización de un partido internacional de football en nuestro país, logra siempre atraer sobre sí la justificada por cierto expectativa de todos los aficionados a este deporte, máxime cuando se trata de definir la supremacía del football de ambas orillas del Plata.

Y es por ello que hoy numerosa cantidad de público concurrió a Avellaneda, al field del Racing, ávida de presenciar un buen match de football, si es que esto sucede, borrando la mala impresión que causara en estos últimos tiempos la mala actuación de los equipos representativos de nuestro football.

El match—

Poco después de las 2.40 p. m., aparecen los jugadores uruguayos, a los que el público aplaude calurosamente; lo mismo acontece cuando sale al field el equipo argentino.

Reunidos ambos teams, dan tres hurras por la Asociación Uruguaya de Football y por el Football Argentino.

Tras el breve peloteo de práctica, los jugadores ocupan sus respectivos puestos, de la siguiente manera:

Argentinos: — E. Fernández (G. y Esgrima de La Plata); A. Reyes (Racing) y Z. Díaz (Rosario Central); S. Sayanes (F. C. Oeste), E. Sande (Independiente) y Martínez (Huracán); Z. Canavery (Racing), A. Ohaco (Racing), M. Hiller (G. y Esgrima), C. Gaidi (Tiro Federal) y P. Polimeni (Porteño).

Uruguayos. — A. Márquez Castro, Urdinarán y Benincasa; Melogno, Harley y Broncini; Pérez, Daral, Brienza, Scarone y Farinasso.

En el primer tiempo y después de un reñido juego, los uruguayos consiguen el primer tanto a su favor. Quedó así tanto el primer período cerrado a la siguiente forma:

Uruguayos 1
Argentinos 0

Iniciado el segundo tiempo el equipo argentino, empezó a dominar el juego y así al final demostrando superioridad de nuestro cuadro, el score se cerró en la siguiente forma:

Argentinos 3
Uruguayos 1

Una salva de aplausos saludó la terminación del partido a ambos bandos.

Los goals del bando argentino fueron marcados, dos por Ohaco y por Hiller.

PAMPA

GENERAL PICO, agosto 15. — Tuvo gran éxito la velada infantil celebrada en la escuela núm. 64.

—Anoche se declaró un incendio en la casa de comercio Diez de Mayo tomando incremento el fuego por el fuerte viento dejándola demolida.

—El concurso de numerosos vecinos evitó que el siniestro alcanzara a otras casas. Las pérdidas calcúlanse en diez mil pesos. La falta de medios para combatir los incendios acredita una vez más la utilidad de iniciativa del periódico "General Pico", de dotar a la policía de un carro autobomba.

—Llueve abundante, lo que es muy favorable para las zonas agrícolas ganaderas.

GUERRA Y MARINA

EL GENERAL GARMENDIA

Después de pasar una noche tranquila, se ha operado una satisfactoria mejoría en el delicado estado del general José Ignacio Garmendia.

Los médicos que lo asisten anuncian que ha desaparecido el inminente peligro de un fatal desenlace.

Retiros en el ejército

Se nos informa que han solicitado su pase a la situación de retiro el teniente coronel Pedro A. Pérez y coronel Ramón I. de Olmos, éste con goce del grado y sueldo de general de brigada.

En análogas condiciones se anuncia que el 31 del corriente se acogerán a los beneficios del retiro los coroneles José Razetti y Arturo Lugones.

Finalmente, pero sin carácter oficial, se asegura que a últimos del mes entrante solicitará su pase al retiro los generales de división Adolfo Arana y Carlos O'Donnell.

Estos pasarían a la nueva situación como tenientes generales.

MUNDO COMERCIAL

EXTERIOR

TRIGO

LIVERPOOL, agosto 15. — A 61.6 chelines se cotizó hoy aquí el trigo tipo Hard Winter, para remesas contratadas a entregar en los meses de agosto y setiembre.

En las operaciones efectuadas ayer se negoció a 64.6 chelines por quarter.

CHICAGO, agosto 15. — Se realizaron hoy operaciones en partidas de trigo colorado americano a entregar en el mes de septiembre, a 135 5/8 centavos oro americano por bushel. En los negocios efectuados en el día sábado cerró a 137 5/8.

Para los contratos a cancelar en el mes de diciembre, el precio de hoy fué de 139 en centavos oro americano, por bushel. La clausura del día de ayer fué a 141 1/4.

El tono del mercado es flojo.

WINNIPEG, agosto 15. — El trigo colorado americano, cuyas entregas deberán ser efectuadas en el mes de octubre realizó al precio de 137 centavos oro americano, por bushel. Ayer se anotaron las operaciones realizadas en este mercado a 142 1/4.

MAIZ

LIVERPOOL, agosto 15. — El maíz del Río de la Plata entrega en el mes de septiembre se negoció hoy en este mercado al precio de 30/6 chelines por quarter.

En la clausura de las operaciones del sábado, se anotó este mismo tipo de cereal a 32.

CHICAGO, agosto 15. — Las partidas de maíz mixto americano contratadas para el mes de Septiembre, ... al precio de $ las operaciones de hoy en centavos oro. En las operaciones realizadas el sábado se negoció a $ 1/8 centavos oro americano por bushel.

LINO

CALCUTA, agosto 15. — El lino, embarque en agosto-septiembre, se cotizó hoy aquí a 77/9 chelines, por quarter de 410 libras.

El precio registrado en las operaciones del sábado fué de 77/6.

DULUTH, agosto 15. — Se negoció hoy el lino a entregar en el mes de Septiembre a 215. El precio de las operaciones del sábado fué de 215, en centavos oro americano, por bushel.

Para las entregas a efectuarse en noviembre el precio obtenido hoy fué de 215 en centavos oro americano, por bushel.

Las operaciones realizadas ayer registraron para partida a entregar en noviembre, el precio de 216 centavos.